LA PRENSA

Año XLIX — Núm. 17.684 — BUENOS AIRES, SABADO 15 DE JUNIO DE 1918 — Dirección y Administración: Avenida de Mayo 567 y 575

DIARIO DE LA MAÑANA
(Fundado el 18 de octubre de 1869)
Precio del ejemplar: 10 centavos

TARIFA DE SUSCRIPCION

	Capital	Interior	Exterior
	$ m/n	$ m/n	$ oro
Un mes	2.50	—	—
Tres meses . . .	6.00	7.50	7.50
Seis meses . . .	12.00	14.00	14.00
Un año	24.00	27.00	27.00

SUD AMERICA

Tres meses	$ oro	5.—	$ m/n 11.25
Seis meses	"	9.—	" 20.45
Un año . . .	"	17.—	" 38.65

DIVERSIONES PUBLICAS

TEATROS

COLON—Concesionarios, F. Da Rosa y W. Mocchi. — Temporada oficial de 1918.—Compañía lírica.—Director general: Comm. Gino Marinuzzi.

Hoy a las 9.—Séptima función de abono del turno par.—"Faust".

Mañana a las 2.30.—Quinta matinée de abono.—"El secreto de Susana" o "El Padrecito".—Noche, a las 9: Séptima función de abono del turno impar.—"Thais".

Jueves 17.—Segunda función popularísima. —"El barbero de Sevilla". Plateas 5 $.

OPERA—Empresa Luis Alvarez.—Compañía de operetas del Cav. G. Caracciolo.—Hoy a las 8 p. m.—L'aria di Napoli.—Plateas 4 $.—Lunes 17, beneficio de la actriz Elvira Alcardi.

ODEON—Gran compañía de bailes clásicos Anna Pavlowa y de sus acompañantes, 40 profesores de orquesta, gran cuerpo de baile compuesto de 50 bailarinas y bailarines.—Lunes 17, a las 9.—Inauguración de la temporada y primera función de abono.—Invitación a la danza; entreno: La bella durmiente en el bosque, 7 divertimento. Plateas 12 $.

COLISEO—Hoy: Christus, grandiosa visión artística religiosa, según el poema de Pausto Salvatori. 50 profesores de orquesta, dirigida por el maestro Arturo Luzzatti. Se ordenan plateas. Precios: 2 y 5 pesos.

SAN MARTIN — Compañía cómica Membrives-Juárez.—Hoy, día de moda, a las 4.30: Pipiola; Lola Membrives estrenará el sainete titulado: Mi guignol.—Noche a las 8.45: Música de besos, Pipiola; estreno de tonadillas y couplets por Lola Membrives. Plateas 3 pesos.—Mañana, domingo, matinée especial a las 3, con Pipiola y tonadillas por Lola Membrives.

VICTORIA—Compañía cómica de Manuel Díaz de la Hoz.—Hoy, matinée selecta a las 2.30: Raffles. Plateas $ 1.50.—Noche a las 8.45: Pipiola.—Mañana, matinée a las 2.45 y sección vermouth a las 6: El amor que pasa.

APOLO — Compañía Roberto Casaux. — Hoy, matinée a las 5 p. m.: Instituto internacional de señoritas, a las 9: El primer negocio, El pariente político.

ARGENTINO — Compañía Florencio Parravicini. — Hoy a las 8.45 p. m.—Usando se quiere, Conservatorio La Armonía.

POLITEAMA ARGENTINO — Compañía Podestá Hnos. — Director: José J. Podestá.—Hoy a las 8.30 p. m.—La piedra de escándalo; La chacra de don Lorenzo. Plateas 3 $.

NACIONAL—Compañía Vittone-Pomar. — Hoy a las 6: El Cabaret.— A las 9.15: El Cabaret, S. M. el amor, El Cabaret, American Ragtime Band y Orquesta típica criolla. Plateas 1 $ por sección.

LICEO — Rivadavia y Paraná—Compañía Camila Quiroga-Salvador Rosich.—Hoy, matinée a las 5 p. m.: Nuestros hijos. Plateas $ 2.50.—Noche a las 9: Objetos perdidos, La mujer de Ulises. Plateas $ 2.50.

MARCONI — Compañía lírica italiana.— Sábado a las 9.—Festival artístico en honor del maestro Antonio Mazzanti.—Prólogo de la ópera Mefistófelo, por el bajo Cárrera; la ópera I Pagliacci. Gran acto de concierto. Plateas 3 $.

OTRO—Compañía española de operetas en la que figura la señorita María Santa Cruz, en breve, estreno.

BUENOS AIRES — Compañía Mujica-Alippi.—Hoy a las 6: Los dientes del perro.—A las 9: Los dientes del perro; Todo por 1 $. Los dientes del perro.

AVENIDA—Compañía de zarzuelas Luis Ballester.—Hoy a las 5: La alegría del batallón.—A las 6: La canzonia de la gloria.—Noche, a las 9: El niño judío, El cristo de la Vega, La entrada de la gloria.

MAYO—Compañía de zarzuela, José Palmada.—Hoy a las 6 p. m.: El país del arrisco.—A las 6: Los jardines de Aranjuez, Tarantas.—Noche a las 8.45: El rosario de la aurora, Los gavilanes.

COLISEO—Compañía de zarzuela argentina.—Hoy a las 2: Sección de piso superior.—Noche, a las 8.45: La canción del olvido, Poco pena, Serafín el pintoresco, Jueves 17, estreno: El ascensor.

VARIEDADES—Compañía española, Paco Ambros.—Hoy a las 5 p. m.: El pescador del gringo.—A las 6: Variedades Journal, La duquesa del Bal Tabarin.

EXCELSIOR—Compañía italiana de Carlos Numiata.—Hoy a las 6: In punto di morte.—Noche, a las 9: Vittima dell' infamia.

ROYAL THEATRE — Compañía cómico-lírica nacional.—Hoy a las 9.—Biblioteca sicalíptica, Casa de modas, Biblioteca sicalíptica.

VARIEDADES

CASINO—Compañía de atracciones.—Hoy, a las 8 p. m. — Gran matinée para las familias con toda la compañía.—A las 8.30 p. m.: Gran suceso: Mlle. Ce'Dora, Brunner, Alegría y Enhart, Blanca Di Castello, Los Alpinos, Los Volpi, Ada Androva y toda la compañía.

PORTEÑO—Corrientes 146.—Cine y variedades por socciones.—Las Giraldinas, Rapoli, Barrigtan Dickens y la compañía Moisso.

HIPPODROME—Carlos Pellegrini y Corrientes. — Gran compañía de circo Frank Brown.—Hoy a las 3, matinée.—Noche, a las 9, estreno de los príncipes ochinos en un volcán de saltidoras.

MAJESTIC THEATRE—Lavalle 642 y 51. Hoy, tarde y noche: Grandes estrenos cinematográficos y variedades por Enriquets, Porner, Los Marylan, La Multisonelita, Los Ilunas.

TEATRO ESMERALDA—Calle Esmeralda 443.—Hoy, gran éxito de Carmelita del Plata, Gardel-Razzano, Weirik, Negri-Alippi.

FLORIDA — Galería General Güemes.— Biógrafo y variedades. De 0 a 12 m., de 2.30 a 7.30 y de 8.45 a 12.30 p. m.— Gran éxito: Mercedes Alfonso, Molly Bell, Agudito, Delmar et Maris.

OLIMPO—Pueyrredón núm. 1469. — Hoy, tarde a las 3, noche a las 8.45.—Biógrafo: Heredero por odio, 45 partes.—Variedades: La Azucena, Los Casinell, Los Chivos.

TEATRO CINE SOLEIL PALACE—Corrientes 2150.—Hoy: La Sevillita, Los tres Yootas y Los Randos. Próximamente estreno de Rapoli. Grandes estrenos cinematográficos.

PARQUE JAPONES — Callao y Paseo de Julio. Temporada de invierno. Abierto todos los domingos y días festivos, de 2 a 12 p. m. Grandes atracciones.

CINEMATOGRAFOS

PALACE THEATRE — Corrientes 757.— Hoy: Pathé Journal 487, La joya fatal, 4o. episodio; Pates y pates, el rey de América, El rastro de la muerte, La catástrofe de Halifax, Campeonato de tennis.

TEATRO GENERAL BELGRANO—Cabildo 2165.—Hoy: La mejor joya, Pathé Journal 416, Terrible pesadilla, La joya fatal, 3o., 3o. y 4o. episodios: El alma de América.

SUIPACHA — Suipacha número 482.—Hoy, El sistema del honor, Magdalena de las montañas, La niña del bosque, Próximamente: 30 mil leguas de viaje submarino.

EMPIRE THEATRE—Corrientes y Maipú. — Hoy, tarde y noche. Estreno: Sistema de honor, Exito de Fred Barnard y la bailarina Dotty King. Lunes 17, presentación de La Lusitana (Lydia Ferreira).

TEATRO DE LA FRANCESA—Suipacha núm. 459.—De 11 a 7 y de 1 a 12. — Hoy: La ley natural, en 30 partes; Su esposa, en 30 partes.

CINEMATOGRAFO "CALLAO"—Avenida Callao 27.—Hoy, tarde y noche, estreno: Emar, empleado de circo; Luchas de amor, Las aventuras de Stingaree.

GRAN BIOGRAFO LAVALLE—Calle Lavalle 231.—Hoy, estreno: Cómo fué y yo, drama en 40 partes; Una historia de dos ciudades, por William Farnum, drama en 40 partes.

CINE PRESIDENTE ROCA. — Rivadavia 3765.—Hoy: La culpa de otro, Las aventuras de Stingaree, 11 episodio; El pecado eterno.—Mañana: La hija del mar.

ETOILE PALACE — Corrientes 2759|61. — Hoy: América y Rusia, Fernanda, El juramento de Anatolio, Anales de la guerra Nos. 24, Las 7 perlas No. 7.

CINE BOLIVAR — Calle Bolívar 1085.— Hoy, tarde y noche. Estrenos: La imagen de la virgen, El hombre misterioso, Carlitos trabaja, La obsesión.

THE AMERICAN PALACE. — Córdoba y Callao.—Hoy, tarde y noche. Estreno: Mi esposa soltera, 40 p.; por Carmel Myers, y Kenneth Harlan. Gran éxito: Historia de dos ciudades, 40 p., por William Farnum; Vuelta a la vida, 15 p. Mañana estreno de la 5a. obra Jewell: Error incorregible, 40 partes, por Herbert Rawlinson. Lunes: El triunfo de las almas, por Dorothy Gurrgon Martes, 1a. sensación de año: Sistema de honor, formidable obra, en 50 partes, por George Walsh, Miriam Stiles, Gladys Brockwell, Miriam Cooper y Charles Clary. Miércoles: Rasputin, parte 3.50, noche 8.45, 10 y 11.30.

IMPERIAL—Riobamba 440 — Canalla (11). — Hoy, tarde y noche, estreno: Las [illegible]

DIVERSIONES PUBLICAS

PETIT PALACE. — Libertad núm. 376.— Todos los días matinée de 4 a 7. Sección vermouth a las 6: Duarte y Anita García.—Noche de 8.45 a 12. Biógrafo con estrenos americanos. Gran éxito de Duarte y Anita García.

ELECTRIC PALACE—Lavalle No. 526.— Hoy: Carlitos vigilante, Las 7 perlas, 10o. episodio; El precioso Argyle, Tinta y polvos; El vértigo del arte.

REAL CINE. — Calle Esmeralda 425. — Hoy, estreno: La amada de París, por Theda Bara; Convencionalismos sociales, por Ethel Clayton; El rescate, por Harry Carey; La niña del bosque, por Violet Mersereau.

SPLENDID THEATRE—Santa Fe 1845.— Hoy, tarde y noche: Sistema de honor.

BIJOU SALON—Pueyrredón 985. — Hoy: El triunfo de las almas, por Camila Quiroga; El triunfo de la inocencia, Almas redimidas.—Mañana: Historia de dos ciudades.

SMART PALACE—Corrientes No. 1279— Hoy: La alegría de una nación, Convencionalismos sociales, El desterrado, Castillos en el aire.

CINE ESLAVA — Suipacha núm. 680.— Hoy: Así es la vida, por George Walsh; El triángulo amarillo, 1a. y 2a. series.—Mañana: La flor de Rosamira. 1p

CRYSTAL PALACE—Corrientes No. 1550. — Hoy, tarde y noche.—Nieve y fuego, por Dustin Farnum, en 35 partes; La santa mentira, en 40 partes; Pepo en Oriente, en 15 partes.—Mañana: Los mohicanos de París.

CINE RADIUM No. 6—Rivadavia 2970.— Hoy: Todo un barbián, Fox, por George Walsh, 30 p.; Jou Jou, por Hesperia, 40 p.; El poder, Blue Bird, 20 p. Mañana: Corazón y alma, Fox, por Thods. Bera; Los especires, por Zaccone; Magdalena de las montañas, Metro, 30 partes. 1p

AVISOS PARA SEÑORAS Y SEÑORITAS

ESMERALDA 220 HOY SOLAMENTE, sombreros riquísima seda 5.90 $. v15

$ 4.95 SOMBREROS TERCIOPELO, seda, La Perla, C. Pelegrini 524. v16

AZOUENAGA 181, COMPOSTURAS DE sombreros y plumas a 1 $. v16

$ 1 MOLDES A MEDIDA, FREIXAnet, atiendo cartas, Moreno 1866. v24

LA FOTOGRAFIA JOURNET, 363 Entre Ríos, se hacen lindos y magníficos retratos, a precios muy baratos. v17

DELGAZA EN 2 MESES, ALIVIO INmediato del reumatismo, tratamiento especial de masajista. Señoras únicamente, Juncal 2170, dep. A. v15

AGUA DE AZAHAR PARA NO USAR polvos, crema electro vegetal, quita las arrugas y blanquea. Av. de Mayo 1375, Mary. v15

ATENCION, CASA "GALDEANO", Bernardo de Irigoyen 1121, hace retratos al lápiz, sepia, pastel etc., a pagar por cuotas semanales, soliciten informes, mandamos empleados a domicilio.

LA CIUDAD DE PARIS, HOY GRANdes ocasiones: Lapicito terciopelo, seda, color y negro con piel 26.50, inglesas 12.90, batones bombasí a 5.50, vestidos sarga, bordados 24.50, sombreros terciopelo y seda a 4.50; Santa Fe 2312. Atendemos interior.

A LAS NOVIAS Y NIÑOS. ESPLENDIDOS platinos, color de moda, peinados en la casa gratis, retratos y postales desde 5 $ doc. De entrada día y noche y también domingos. Se van a domicilio, Unión Telef. 2024 Juncal.—Fotografía P. Pallace, Santa Fe 2722. v16

ATENCION, DON JUAN ITURRIBERRIgorrigoicoerroberricoechea, Sarmiento 1089, tiene gran surtido calzados para invierno. Zapatos paño para señoras desde $ 2.45, silenciosas de fieltro, zapato goma de varones y niñas 0.95; medio zapato goma señoras 1.45; suecos forrados, señora y hombre 2.75; botas de paño a 0.95. v15

LAS SEÑORAS, HOY SABADO, LUnes y martes. Tapadas lana moza 19.50! 18 y 25, mitad del valor; batones 14.75!... Artículos para hombres, gran surtido. Medias lana 0.75, botines Box-Calf cosidos doble suela 9.95!... Comerciantes, particulares a "La Gran Feria Central". Señoras, a todo comprador, precioso obsequio. Piedras 701, Chile 802.

AL INSTITUTO PORRERA, DE ENSEñanza para señoras, señoritas y niñas. Pupilas, medio pupilas y externas, CHARCAS 1105

Plan de enseñanza moderno y rápido patentado por el Superior Gobierno de la Nación y extranjero.

EL ARTE DE EXITO CRECIENTE

Corte, confección, labores en general, bordados, encaje mallorca, corsetería, modelos, sombreros, cursos libres artificiales, dibujo, pintura, modelado, contabilidad y teneduría de libros, música, canto e idiomas.

Preparación para ciencias, letras y oficios.

Preparación para ingreso al Normal, Consejo N. de Educación y escuelas profesionales. Cursos especiales para aplazados. Pidan programas. Se mandan gratis.

BORDADOS, vainillas, fostones a 0.12 y 0.15; polerus tableados, 2 $; Chile 1035

BAZAR LONDRES: PARA REGALOS de calidad, juego de té de electroplata soldada, con estuche 38 $; infinidad de objetos con estuche, desde 3 $ al más alto precio; Bdo. de Irigoyen esq. E. Unidos. v15

COSTURERA se ofrece por día, en casa particular, Cangallo 2311, p. 16.

CANAS, VENDO y APLICO LA TINTURA Duver, la mejor, 4 $, B. Ríos 429. v17

COSTURERA se ofrece por día, Córdoba 3313. v16

COSTURERA general se ofrece, 25 de Mayo 252, o para persona sola. (v16

CANAS! RADIAL, INSTANTANEA, LA mejor tintura, 3.60, crema París embellece, $ 1.20, Maipú, B. Mitre 1573. v17

DEPILACION COMPLETA EN UNA SEsión, sistema único. Masajes manuales y eléctricos, baño faciales de vapor y de luz. Instituto Berahier de Belleza Femenina. Especialista, María L. de Berthier. Consultas lunes, miércoles y viernes 2 a 7. Ayacucho 328, U. T. 4823, Libertad. v15

FORMAS de señora, a todo precio, liquidamos, Suipacha 383. v16

HAGO capas, transformo sacos, confecciono pieles, Manuela 2713, U. T. 3362, Juncal.

MASAJISTA, MASAJES ELECTRICOS, manicura. 1 a 7, Recoleta 322, 1o. v16

MANICURA Y MASAJISTA CON DIPLOma, atiendo de 9 a 7, 25 Mayo 815, v16

MASAJISTA francesa diplom. manic. pédic. a domicilio, Río Bamba 61. v15

MODISTA hace vestidos, tapados, lutos desde 10 $, Córdoba 1185. v15

MODISTA, se ofrece, San José 686. v17

MODISTA se ofrece para familia respetable, Tucumán 862, R. de G.

MODISTA reforma y bordados por día y en su casa, U. T. 1832, B. G.

MASAJISTA y manicura, Tucumán 2246, dep. G. v15

MODISTA se ofrece, para familia, calle F. J., Largea 78. v15

MANTEQUES MODERNOS LA FRANCE Ortega, Salta 15. v21

MME. FAVEL, ESPECIALISTA EN MAsajes generales a domicilio, Suipacha 827, 2o. piso, dep. O. v15

MASAJE ELEC., MET. NORTEAMERIcano, manicura, domicilio, Miss Core, Tucumán 1146, 1er. p. dep. A. v29

MODISTA, TALLER, FANTASIA, moldes, se cortan e hilvanan, precios módicos; Rivadavia 2543, Dto. 1. v30jn.

PIELES CURTO, TIÑO, arreglo y confec. casi de balde, Cerrito 249. v14j.

PIELES BLANCAS, FINAS, se limpian y arreglan, módico, F. Lacroze 3071.

POSTIZOS modernos se hacen a 3 $, casa Magarola, Suipacha 524. v15

PEINADOS 1 $, cuidado a PEINAR, Salón valle de reis; B. Mitre 2116. v15

PELETERIA FRANC., DE CONFIANZA; conf., trasf., J. Salles, Esmeralda 205. v11j1

PIELES DE TODAS CLASES, LIQUIDAción, gran surtido de cuellos y puños, Santa Fe 1585, U. T. 5285 J. v15

PIELES: GRAN LIQUIDACION EN clases finas, por cesación de negocio a precio de costo, Esmeralda 563.

PIELES CURTO, TIÑO, ARREGLO Y reformo, precios económicos; Charcas 1647. v9jl.

PELETERIA AMERICANA, ref. curte y conf. toda clase de pieles, prec. módicos, A. Frascino, U. T. 7285 L. S. Estero 447. v15

SEÑORITA se ofrece para coser por día, entiende algo de corte, Junín 1747. v15

SOMBREROS SEDA 8 $, TERCIOPELO 5 $, colegial 6 $, reformam, Uruguay 128

SOMBREROS ADORNADOS señora CASTOR o terciopelo $ 7.50, marineros, muselina niña $ 5.50, Suipacha 181. v15

SOMBREROS EN SEDA, ULTIMOS MOdelos, desde 12 $, Maison El Iris, B. Mitre 1427. v16

TIENE SU NIÑO ENFERMO DEL ESTOmago? Hágale probar los bizcochos Bellas Artes, recomendado por los médicos. En venta en todos los almacenes. v14

VELLO ELIMINADO HASTA LAS RAIces por medio de la electrólisis, con verdadero aparato electrical, nada de juguete, sin dejar cicatrices. Mme. Jofrine, tiene más de 25 años de práctica en las principales capitales de Europa. Informes. Consejos gratis. Córdoba 487, T. 3448 Av. v15

ZURCIDORA Y TEJEDORA DIPLOMAda en toda clase de ropa, Maipú 748, v8j.

ZURCIDORA diplomada, trabajo fino, especial apolillado. Córdoba 2370. v15

ZURCIDORA tejedora roto, apolillado, trabajo garantido, Canning 2148. v21

ZURCIDORA competente y se plancha la prenda, Cangallo 2238, dep. 8.

ZURCIDORA INVISIBLES, limpia y plancha todo $ 2, Cangallo 2783. v15

ZURCIDORA, precios especiales en ropa de hombre, Corrientes 814. v16

CORRETAJE DE PROPIEDADES EN GENERAL

MARIO LIVINGSTON

Cangallo 466, U. T. 2465 (Avenida)

Compro en San Isidro, cerca de la estación, una manzana de terreno con o sin edificio, de preferencia con jardín hecho. Respuesta inmediata. Pago al contado. Dirigirse directamente.

Vendo al Norte, en buen barrio, buena propiedad para habitar o renta compuesta de altos y bajos, alquilada a precios reducidos produce $ 400 por mes o sean $ 4.800 por año. Es de construcción moderna y se encuentra en perfecto estado de conservación. Precio $ 60.000. Dirigirse directamente.

En la avenida Córdoba vendo nueva y bien construída casa de renta en terreno que mide 20.50 varas de frente por 65 varas de un lado y 70 en el otro. Está compuesta de dos casas de altos con seis habitaciones principales, baños, servicio, etc. Pagan $ 175 cada una de alquiler por mes. Dos negocios con tres piezas principales, comedor, baño, cocina, etc., que pagan $ 75 cada uno. Todas las casas y negocios tienen entrada independiente. Hay además, un galpón que reditúa $ 80. En total pagan 1.650 por mes y $ 19.800 por año. La obra está preparada para construir dos pisos. Precio $ 145.000. Hay cédulas. Dirigirse directamente.

Juncal y Talcahuano, a $ 95 la vara cuadrada. Vendo un espléndido terreno que mide 10.40 varas de frente a Talcahuano por 56 de fondo y superficie de 567.46 varas. Dista 20 varas de la esquina de Juncal. Precio definitivo $ 95 la vara o sea $ 53.895 m|n. Es una ubicación excepcional para edificar casa de altos y bajos o para petit hotel. Dirigirse directamente.

Al Norte, vendo hotelito nuevo y lujoso. Dentro de Callao y a dos cuadras de la Avenida de Mayo. Está compuesto de subsuelo y tres pisos altos, muy bien distribuídos. Todos los materiales de lujo han sido importados de las mejores fábricas de Francia. Es moderno cómodo. Precio pesos 100.000. Dirigirse directamente.

BANCO VALENTIN SANTA MARIA Ltda. Rivadavia 875, de 1 a 6

Casas centrales y campos compramos v25

VENTA DE CASAS, CAMPOS Y TERRENOS

CANFORA y Cía., BOEDO 737. POzos entre Garay y Pavón. 10x34, o viejo

V. LA PLATA. COCHABAMBA, 3 HAB. cód., vde. Calvarouso y López, Boedo 892

SAMBLEA, BEAUCHEFF, 9x58, 2 hab. adoq., 4500 $, C. y López, Boedo 892.

CANFORA y Cía., BOEDO 737. VENden: buena casa, Constitución al 2600, 10x37, sala, comedor, 4 dor., p. baño, cloac.

CANFORA y Cía., BOEDO 737. VENden: E. Unidos al 3300, 10x50, 3 dorm., comedor, piecita, baño, cloacas, adoq. pago.

CHELO al LADO BOEDO, 10x64, sala, comedor, 6 hab., cloacas, adoq. pago, buena renta, vendo Boedo 737.

CANFORA y Cía., BOEDO 737. VENden buena casa de renta, Colombres al 500, comedor y 6 hab., cloacas, adoq. pago.

CANFORA y Cía. VENDEN HUMberto I al 3300, buena casa, 10x45, sala, comedor, 5 dorm., baño, cloacas, con facil.

CANFORA y Cía., BOEDO 737. LLAman la atención de los interesados en negocios por el remate de la casa Boedo 737

CANFORA y Cía., BOEDO 737. VENden preciosa casita Sentífosa al lado de P. Unidas, Sala, 2 piezas, cloacas, céd.

UNA CUADRA DE CABILDO buena casa para habitación y renta con facilidades, vende Jiménez, Rivadavia 620.

ALBERTI y SAN JUAN, 625 Vs., 4 P. buenas cloacas, barato vendo, Rivadavia 7731. v16

AL LADO EST. Gral. RODRIGUEZ, vendo directo, casa-quinta con local negocio y 6.000 m., B. Mitre 737, of. 12. v15

AMAGRO Y SOLER CASA VENDO, 11 por 65, Laprida 2051, otras en Palermo, tratar Paraguay 4188.

VDA. RIVERA Y ACEVEDO, 2 DEPARtamentos, adoq. y cloacas, $ 16.500, venden, Marcelaes y González, Lavalle 1161.

CANFORA y Cía., BOEDO 737. VENden regio chalet a 3 cuadras Rivadavia, Sur (Caballito), 13x65, facilidades.

20 VARAS TVIA. 96, por Gribone, casa vendo, sala, 3 p., prop. altos, 3.800 $ y 6.000 cédulas, Triunvirato 1789.

VDA. SAN MARTIN 3 C. POR CAYENA, casita nueva, sin cal y lujosa, 2 ampolletas, mosaicos, galerías, luz, vendemos en 2800, Marcelaes y González, Lavalle 1161.

VDA. RIVERA Y SERRANO, 2 C. casas de 3 dorm., comedor, 7500 cédulas, 6000 $ al contado, resto 40.000 $. Lavalle 1161, Marcelaes y González.

VDA. SAN FEDRITO AL 600, CASA en cal de 2 piezas, mosaicos, cloacas, etc., venden en 5.500 $, Marcelaes y González, Lavalle 1161.

ALVAREZ Y RIVERA, 16x40, EN CAL de ler. orden, sala, 5 dor., y comedor, galerías, mosaicos, etc., $ 10.000, venden Marcelaes y González; Lavalle 1161.

PLAZOS, MORENO AL 2100, 18x66 A 65 $ v; por Canning y Rivera, casa moderna con cédulas, vendo Casano y Lorenzo, Rivadavia 620.

ALBERTI Y E. UNIDOS, 10x36, SALA, vest., 7 hab., 22.000 $; Argerich al 1600, 10x45, sala, vest., 7 hab., 15.000; Patricias y S. Rosalía, sala, 4 hab., 14.500, Cangallo 521, 1 a 5.30, Romano. v15

A 3 CUADRAS RIVADAVIA; ALTURA 4500, regia casa nueva, moderna, sala, comedor, 5 dorm., piecita, vestíbulo, galería, baño instalado, cloacas, adoq. pago, vende Boedo 737.

VDA. CABILDO Y GARCIA DEL RIO, 10x31, tres dor. Jardines, baño, adoq. y tranvías al frente vendemos con 2000 $ al contado y 60 mensuales, Marcelaes y González, Lavalle 1161.

2 CUADRAS PLAZA FLORES APEdecuera, hermosa casa, de 14x70, sala, comedor, 5 dor., baño, artísticos jardines, vendem con 16.000 cédulas y 15.000 al contado, Marcelaes y González, Lavalle 1161.

2 C|AV. SAN MARTIN, S|CAYENA, 10x45, salón negocio, 3 dor., galpón, baño, yeso, etc. venden con 2000 $ al contado y resto 50 $ mensuales, Marcelaes y González; Lavalle 1161.

VDA. AVELLANEDA y GRANADEROS lujosa casa 4 piezas, galerías, baño, adoq. etc. venden con 4000 $ al contado y 5000 cédulas, Marcelaes y González, Lavalle 1161.

BUENA CASA para familia, Constitución al 2200, vde. P. Russo, S. Martín 195. v16

BELGRANO, COLOMBRES, SALA, 4 hab. cloacas, vde. C. y López, Boedo 892.

BOEDO, GARAY, SALA, 3 HAB. MOD., céd. vde. Calvarouso y López, Boedo 892

BEUCHEIFF Y ASAMBLEA, 4 P., ADOQ. 6700 $, 3200 cont. y 23 meses, vde. C. Calvo 4207.

BOCA! REGALADA VENDO CASA CON 12 piezas de madera, en la vuelta de Rocha, calle Viedma 686, visítese, precio 6.300 $, urgente. v15

BANCO VALENTIN SANTA MARIA. — Remate casas, campos y terrenos, sin cobrar gastos, si no se vende, Rivadavia 875, de 1 a 6. v15

BELGRANO, TERRENO CONGRESO, por Cabildo, 10x50, adoq., cerco y vendem, vendemos en 10 $ v. Banco Santa María, Rivadavia 875, de 1 a 6.

BILLINGHURST 1361, 8 CUADRAS SANta Fe, 10x35, 7 piezas, 14.500 $; V. del Parque a 1 cuadra tranvías y estación R. Gutiérrez 2885 y Nazca, nueva, sala y 3 piezas, 3.500 $. Vean aviso de remate de C. A. Figueroa, Aráoz 2574. v16

BELGRANO, 50 METROS DE CABILDO. Obligado al 3000, tranvías 21, 25 y 4 cuadras estación, sala, escritorio, corredor, 6 hab., baño instalado, cocinera, servicios, sin confort y elegancia, adoq. pago, renta 180 $, en 15.000 $, con facilidades. Banco Santa María, Rivadavia 875, de 1 a 6.

CALVO, CASTRO, SALA, COMED., 5 hab. vde. Calvarosa y López Boedo 892.

CASA 10x60, 6 P., E. AUTO 27.500 $, vdo. Palermo, Bolsa Comercio, Vergara.

CHARCAS 3522, POZOS 3146, ESTADOS 1337, $ 6500 céd., detalles Thames 2451.

CASA VENDO, CABRERA 3507, CASI Cerv. Sadi Carnot; vería de mañana.

CAMPICHUELO Y AVELLANEDA, 4 P., galpón, renta 70 $, 7000, vende, C. Calvo 4207.

CABALLOS E INDEPENDENCIA, 330 varas, sala, 3 dor. y comodidades, vendel, Marcelaes y González, Lavalle 1161.

CASA 24 NOVIEMBRE ALTURA VENEzuela, 10x30, sala, esc., c., 3 d., baño, 3 p. s., vdo. 19.500 $, Santiso y Cía., Maipú 30.

CASA GUARDIA VIEJA 4373 JUDICIAL se rematará el día 16 de junio a las 4, base 5088. Arturo Santiso y Cía., Maipú 30

CON $ 1.000 y 20 $ P. MES, CASA LAguna y Monte, 3 p., tratar Rivadavia 7731. v15

COLEGIALES, CASA LUJOSA Y MODERna, sala, 6 habit., luz eléct., adoq. paso, vendo $ 5.500 y 11.000 céd., Triunvirato 1788.

PRESTAMOS E HIPOTECAS

POLIZAS, SE ADELANTA DINERO al más alto precio, San Martín 140. v15

ALHAJAS, POLIZAS, CASA DOBLE, CObra 3 o|o, CIADO, Esmeralda 412. v15

POLIZAS de empeño DE TODO ADElanto dinero, 25 de Mayo 528. v15

POLIZAS, ALHAJAS, ADELANTO SU valor, cobro 1 o|o. Talcahuano 480. v15

AL 12 o|o NECESITO 2800 $, CUENCA 624, Herrera, San Martín 93. v15

AL 8 o|o SIN PRIMAS NI ANTICIPOS doy cualquier cantidad a pagar en 120 mensualidades. Elizalde, San Martín 93, v15

DOY 5 a 10.000 EN LA CAPITAL, BAJO interés, Almoyda, Maipú 306. v15

DOY 2 A 10.000 $ DIRECTO EN HIPOteca a bajo interés, Anchorena 1141, J.C.

DINERO EN 1a. Y 2a. HIPOTECA, desde cédulas sobre casas y campos, pidan P. T. A. Vinelli y Cía. S. Martín 348. v16

DINERO EN HIPOTECA TENEMOS PAra colocar por cuenta de terceros, Banco de la Provincia, Banco [illegible] Administración de [illegible]

VENTA DE CASAS, CAMPOS Y TERRENOS

DESEADO Y CONCORDIA, 10x27, TRES piezas y comodidades, venden, 2500 $, Marcelaes y González, Lavalle 1161.

ESQUINA DE RENTA, San Juan al 3200, vde. P. Russo, S. Martín 195. v16

ESQUINA EN FLORES, BACACAY Y Campana, 7 piezas, cmp. pago vde, c. fac. Tratar en la misma. v16

EN ITUZAINGO 8 x CUAD. $ 1500 Y 1600 c. 50 p. mes, 5 piezas, comedor, 20x50; Caballito, Comercio, 2031, $ 1300 y 5.400, a 50 p. mes, sala, 3 piezas, adoq. pago, M. P. Sambera, Rivadavia 5206. v16

EN LA CAPITAL, 450.000 varas con cabos por medio, Alberdi y con uno de sus frentes sobre calle adoquinada, especial para industria o especuladores para fraccionar, por cerca, únicamente a H. V. Trabuco, Lavalle 1429. v17

GARAY, LINIERS 5 HAB., CLOACAS, 5800 $, y fácil. C. y López, Boedo 892.

INDEPENDENCIA 3200, 12.50x35, dos casas, 8 hab., vde. C. y L.; Boedo 892.

ISLA FRENTE AL PUEBLO DE ZARATE 42 hectáreas, con 70.000 sauces y 50.000 troncos de sauces y álamos, vendo 20.000 $. Tratar con Juan Del Bono, Zárate. v16

JUDICIAL, PROPIEDAD ISABEL LA Católica 205. Base 10.966.67, el domingo 16 rematan Peyrano y Berteill. Visitarla 2 a 4. v16

LA ESQUINA DE SALTA Y ALSINA con edificio viejo de 8.66x36, vendo Lavalle 1834, Trabuco. v15

LO MEJOR DEL NORTE, CHARCAS Y Callao, vendo espléndida mansión; Moreno 1664.

MARMOL Y SAN JUAN, 2 P. GALPON 10x35, $ 9500, vde. Spinelli, C. Calvo 4207

MAÑANA, a las 2, ANGEL LOPEZ REmataré la soberbia propiedad Olavarría 457, al lado de Brown; base $ 35.000. Visítese.

PALERMO, VENDO CASA, 7 P., 2 cuartos baño, cloacas, Aráoz 2736.

PATRICIOS y C. Salvadores, vdo. casa 10 por 24 v., $ 8.000. Alsina 632. Sabatino

PICHINCHA 1849, CASA VENDO, 10 POR 40 de fondo, sala, 7 habitaciones y demás comodidades, $ 12.000, 6.000 cédulas hipotecarias.

PETIT HOTEL SE VENDE, JUNCAL 1458, al lado de la Plaza Vicente López, buena planta de recepción, 6 dormitorios, departamento de tres piezas y baño en la azotea y demás comodidades, tratar y verlo Canning 2710, de 10 a 12. v15

PETIT HOTEL LA ULTIMA PALABRA en confort y lujo, a dos cuadras al Norte de Santa Fe, vendo particular, Beruti 3500 Distribución. Subsuelo, entrada de servicio gran cocina, comedor de servicio, carbonera, gran despensa, patio, máquina de calefacción de primer orden, primer piso. Soberbia entrada de mármol, salón de honor, sala de recepción, biblioteca, gran comedor, toilette office, antecomedor, montaplatos. Hall con escalera de roble, zaguanes de bronce, comunicación a un espléndido salón de billares en el subsuelo, segundo piso. Cuatro dormitorios, un precioso cuarto de baño y hall. Pisos parquet finísimos, mosaicos americanos, paredes empapeladas, decorados y papeles finos, vitraux, ídem. Mansarda. Gran terraza, construcción original que en conjunto ofrece el más bello atractivo de un jardín exceso, además cinco piezas de servicio, cuarto de baño, lavadero cubierto. Visiteso de 2 a 4.

QUINTA DE 16 HECTAREAS EN GRAL. RODríguez, 20 mil frutales y forestales, regio edificio, próxima estación, vendo, Rivadavia 863, Romero.

RIVERA por Carranza, vdo. casa 10x43 v. adoq. pago, $ 9.000. Alsina 632.

SUBTERRANEO R. CASTRO, 6.500 Vs. 3 hab. vde. C. y López, Boedo 892.

SOLIS 2019-21, ALTOS Y BAJOS, BASE 23.500 $. vden. C. y López, Boedo 892.

SUBTE. A 4 CUAD. NORTE CABALLITO, sala, 5 pz., comodidades, 10x46, $ 23.000 parte mensual; M. P. Sambera, Rivadavia 5206. v16

SE VENDE CASITA CHICHE, CON Todo confort moderno por ausentarse su dueño, verla y tratar en la misma, Jujuy 1550. v15

TRIUNVIRATO Y TRONES, 1 C. VENDO casa 4 d., renta 70 $, en $ 24.000 incluso 16.500 cédulas, Alsina 632, Sabatino.

UNA HORA DE Bs. AIRES, VENDO chacra 10 hects., población, molino, frutales, veinte cuadras de alfalfa, 3 pozos, [illegible] $ 10.000, a plazos. J. Salah, Paraguay 869

VARELA 900, 2 HAB. COMED., 7500 $, mod., Calvarosa y López, Boedo 892.

VENDO, AGUERO 3[illegible] 5 PIEZAS, 6.000 céd. 10x25, 14.000 $ v. Rivadavia, Sarmiento 1475

VENDO barato, 450 [illegible] Rivadavia 6[illegible] Bonifacio Beltrán, [illegible] 2227.

VENDESE MUY BARATO CASA CENtral, apropiada para negocio chico o pequeña industria, con cédulas, Colombres 6748; tratar Pichinc

VENTA de MUEBLES y OBJETOS VARIOS

A LA MUEBLERIA, CANGALLO 2143, en 10, 12 y 14 mensualidades. v15

A 10 MESES plazo vdo. muebles modernos, Corrientes 3190, S. Socolovsky. v16

A VDS. CONVIENE CAMBIAR SUS muebles usados por modernos, San Juan 2764. v15

A CAJAS: GRAN LIQUIDACION DE LAS existencias de una casa de artefactos, Maipú 65. v15

A 90 $ DORMITORIO SOLIDO, COMEDor roble 160 $, otro 100 $, muebles gustos, poco uso, vdo., B. Irigoyen 1374. v15

A LOS OFICIALES DEL EJERCITO Y marina, acordamos créditos sin fiador, mueblería Colón, B. de Irigoyen 644. v20

A EMPLEADOS NACIONALES, MUNICIpales, Bancos y al personal doc. del C. N. de E., muebles en 10 mensualid., L. Reinberg y Cía., Bdo. de Irigoyen 644. v20

A EMPLEADOS DE BANCO, ALTO COmercio, oficiales del ejército y marina, maestras del Consejo Nacional, Sin fiador, muebles en 10, 12 y 14 mensualidades; Cangallo 1142. v16

A MITAD PRECIO VENDEMOS PARTIcularmente, procedentes de concursos y quiebras, varios juegos de comedor, dormitorio, salas, vestíbulos, escritorios, bibliotecas, arañas, cajas de hierro, camas y otros muebles, Scotti y Cía., Maipú 65. v10

ATENCION! VENDO URGENTE A MItad precio de su valor, juego comedor, dormitorio, sillas, juego sala, vestíbulo, colchones lana, juntos o separados, camas de dos plazas, desde cinco pesos; Corrientes 3131. v15

A LOS MUEBLES!!! SIRLIN Hnos. 1172 Corrientes 1180
Grandes rebajas de oportunidad!

Dormit. completos, macizos	$	80
10 psas., c. roble, 2 cuerpos	"	125
12 psas., roble, 3 cuerpos	"	150
Comedores combinación, completos	"	95
10 psas., 2 cuerpos . .	"	130
Juegos de sala, vestíbulo y mimbre	"	25

Bibliotecas, escritorios, guardarropas, camas de bronce, hierro, etc., a precios nunca vistos. A los del interior gratis gran CATALOGO. Embalaje y FLETE GRATIS, Sirlin Hnos., Corrientes 1172 al 1180, B. As. v23

BARATO VENDO RICO DORMITORIO, B 80 $, comedor completo 120 $, San Juan 2260. v15

BILLARES SUD Y NORTEAMERICANOS con pizarra entera de precisión, goma la mejor del mundo y venta al por mayor y menor de accesorios, a precio sin competencia, vende barato la casa más grande y más surtida de Bs. As, "Zanzi", Talcahuano 161. v18½.

BILLARES AMERICANOS, PIZARRAS de precisión, barandas Monarch (únicos legítimos en plaza) Gran surtido paño, marfil y demás accesorios a precios sin competencia. Cía. Brunswick, Libertad 176 a 190, Bs. As. v80

CAJAS HIERRO IMPORTADAS Y DEL país, varias medidas liq., Maipú 65. v16

COMEDOR CAOBA MARQUETERIA Y bronce, vdo. urg. Moreno 3160. v15

CAJAS HIERRO NO COMPRE SIN VIsitarme, 30 diferentes tamaños, vendo Av. Mayo 1038.

COMEDOR, DOS DORMITORIOS, alcombra, escritorio, 3 camas bronce, 3 colchones lana, máquina Singer, mesa, sillas, ropero, aparador, cuadros, carpeta, cama, vendo sueltos, particular, Santiago del Estero 851. v15

DORMITORIO 3 cuerpos, marquetería y bronce, urg. vdo, Moreno 3160, v15

DORMITORIO MATRIMONIAL ROBLE macizo vdo. urg. Moreno 3160. v15

ESCRITORIOS N. A. Y BIBLIOTECAS, archivos, líquido, Maipú 65. v18

ESCRITORIOS, BIBLIOTECAS, ARCHIvos, sillones giratorios, vendo Av. Mayo 1036.

ESTA NOCHE A LAS 8.30 REMATARemos extrajudicial, el lujoso mobiaje sin base, calle Charcas 1556, Lascano, Navarro y Cía. v16

MUEBLES DE ESCRITORIO EN BUEN uso, Carlos Pellegrini 262. v16

MUEBLES A PRECIO DE FABRICA, LA Unión Fabricantes, Suipacha 324. v30

MUEBLES DE COMEDOR COMPLETO, usado, vendo, Bulnes 868.

MUEBLES OCASION, COMEDORES, dormitorios, juegos sala, vendo Av. Mayo 1036.

MUEBLES—"SOCIEDAD COOPERATIVA Fabricantes de Muebles", Maipú 316, casi esquina Cangallo, precios sin competencia de la fábrica al comprador, especialidad en muebles finos sobre dibujos. Facilidades de pago. v20

MUEBLES!! FACILIDADES DE PAGO. 1180 Corrientes 1180, casi esq. Anchorena, casa fundada en 1901, S. Socolovsky, créditos a 5 y 10 cuotas mensuales, operaciones resueltas en el acto, condiciones liberales, vendo con un 30 o|o más barato que en el centro. v16

MUEBLES!!! FACILIDADES DE PAGO, 636 Sarmiento 636, casi esq. Florida, Exposición inglesa, fundada en 1887. R. Díaz y Cía. Precios fijos con números a la vista, a que garantiza no pagar más caro que al contado. Crédito a toda firma, asumiendo responsabilidad. Operaciones rápidas en el acto. Condiciones liberales; precios reducidos. v30

MUEBLES A CREDITO, Baratti y Cía. CORRIENTES 1145
Créditos directos en 5 o 10 cuotas mensuales.
Remates inmediatamente y ventajosamente.
Sin recargo de precios en general.
Precios fletos como al contado, inmediato
Los más bajos en Bs. Aires y sud América.
Precios marcados, visibles y convenientes.
BARATTI Y CIA. CORRIENTES 1145.v30

MUEBLES . . . MUEBLES . . . . . Sarmiento 746, Terza Hnos. La casa que hoy más conviene para comprar es la fábrica, que ganará tiempo y dinero, Para convencerse de la verdad, visite Ud. hoy mismo, nuestra exposición de ventas. Dormitorios y comedores de roble y caoba, 3 cuerpos, a $ 140, 180, 200, 230, 280, 300, 400, 500 y 600. Los del interior consulten catálogo No. 19. No olviden, Sarmiento 746, Terza Hnos. v19

MUEBLES (Casa Moreau) MUEBLES!! 668 Cangallo 668
POR EXCESO DE MERCADERIAS, GRANDES REBAJAS SOBRE LOS PRECIOS DE VENTA.

Dormitorio matrimonio	$	140
Dormitorio c. roble, estilo Imperio	"	235
Comedor c. roble, moderno	"	130
Comedor roble, florcado, holandés	"	180
Comedor roble, con vitrinas	"	250
Juegos de sala, modernos, desde	"	85
Juegos vestíbulo, roble, completos	"	110
Juegos de mimbre para fumar	"	125

Gratis! Catálogo con grandes rebajas! A. de Rosa y Cía., Cangallo 668. v19

MUEBLERIA "EL SOL", L. TORETTI 1113 Corrientes 1118, esq. Cerrito
Rebaja 20 olo de cualquier presupuesto

Dormitorio combinado, completo,	$	80
Dormitorio matrimonio, 8 piezas,	"	125
Dormitorio 3 cuerpos, c. roble,	"	175
Comedor combinado, completo,	"	95
Comedor c. roble, 11 piezas,	"	195
Juegos de sala dorados desde,	"	75

Juegos comedor, dormitorio, escritorio, vestíbulo en roble y caoba y camas de bronce, precios que no admiten competencia.
Catálogo, embalaje y flete gratis
1113 Corrientes 1118, esq. Cerrito v5|l

OCASION, SE VENDEN 8 COMEDOR, sillones en conjunto o por parejas, en blanco o tapizados con género, a gusto del comprador, Uruguay 865. v16

PIANO CRUZADO BRONCE, OTRO francés estudio, Corrientes 3707.

PIANO ORTIZ Y CUSSO, nuevito vdo. barato de ocasión; Venezuela 650.

PIANO BAUBAIS, GRAN FORMATO de lujo, $ 350, vendo, Orán 691, Flores.

PIANO QUANDT, NUEVITO, CRUZADO, bronce, s. formato, vdo, Matheu 1668.

PIANO espléndido, gran formato, cruzado, casi nvo. vdo. 650 $, Victoria 3793.

PIANO ALEMAN, gran formato, nuevito vdo. gran ocasión; Cangallo 1336.

PIANOS, PIANOLAS finas, una color, otra negra y pianos, Sta. Fe 2841.

PIANO MIGNON, UNA JOYA PARA RIca sala; Santa Fe 2841.

PIANO 155 $, MUY bueno, urgente vdo. y muebles; Moreno 2201.

PIANO OTTO, GRAN FORMATO, NUEvito, vende familia urgente, Salta 781.

PIANO, poco uso, lindas voces, vendo barato; Defensa 338, depto. 3.

PIANO RIQUISIMO, CRUZADO BRONCE gran formato, 3 pd., vendo, Piedras 959.

PIANO FLAMANTE, GRANDE, 3 PEDAles, vendo de ocasión, Garay, 2541.

PIANO OTTO MUY BUENO, VENDO barato, Doblas 131.

PIANO PARA ESTUDIO, VENDE FAMIlia en 210 $, Chile 1164. v16

PIANO FRANCES EN MUY BUEN ESTAdo de uso, vendo, Belgrano 3977.

PIANO RIQUISIMO, gran formato, poco uso vdo. ocasión; Córdoba 3246. v15

PIANO HOOF, GRAN FORMATO Y nuevo, se vende, no a revendedores, Lavalle 2732.

PIANO PIANOLA MODERNO, 88 Y 65 notas, con 135 rollos, se vende barato. Pozos 1036, 2 a 8 p. m.

PIANOS FRANCESES y alemanes, DE ocasión, p. estudio y concierto, vde. "La Liquidadora de Pianos", Talcahuano 424. v17

SE VENDE PIANO EN BUEN ESTADO, Chile 910, 3er. piso, izq. v15

SE VENDE GRAN CONSOLA de 4 mts. de alto, ocasión, Triunvirato 863. v15

SE VENDE POR AUSENCIA, TODOS los muebles de una casa, calle Billinghurst núm. 217. v16

URGENTE: COMEDOR, DORMITORIOS, colchones, m. sueltos, Piedras 824, vde escalera y varias cosas, Liniers 325.

URGENTE VENDO COMEDOR ROBLE, B. estilo y varias cosas, Liniers 325.

UN APARADOR DE NOGAL se vende baratísimo; ver 3.30 p. m., A. del Valle 1946.

URGENTE VENDO J. SALA vitrina, dormitorio, comedor caoba, con marquetería y adornos, Piedras 959.

VENDO PIANO BUEN USO EN 450 $, Rivadavia 1 2612 v16

VENDO JUEGO DORMITORIO Luis XIV, Gran Japón 649, pieza 16.

VENDO JUEGO SALA, SILLAS Y ESTAnte, tapizado grande que representa Amor y Psiquis, 2541.

VENDO DORMITORIO ROBLE, COMBInación, colchones casi nuevos, como Liniers 325. v15

VENTA de MUEBLES y OBJETOS VARIOS

VENDO SILLAS DE ROBLE, ESTERIlladas; Dungenes 848.

VENDO MIS MUEBLES, TUCUMAN 539. v13

VENDO URGENTE, BARATO, LINDO mobiliario, junto o separado, poco uso, rico dormitorio caoba, otro de roble, comedor moderno, sala, vitrina, vestíbulo, arañas, muebles sueltos, San Juan 3260. v15

VENDO URGENTE MAGNIFICO COMEdor, 2 regios dormitorios, juego sala, piano, escritorio, caja hierro, vestíbulo, 4 camas de bronce, cortinados, alfombras, baño, etc., junto o separ., Corrientes 2542. v15

VENDO MUY BARATO, URG., COMEdor y 2 notables dormitorios, de muy poco uso, sala, esc., vestíbulo, camas de bronce, guardarropa, alfombra, arañas, etc., juntos o sueltos, Corrientes 3044. v17

VENDO MUY BARATO, URG., SOBERbio comedor y dormitorio caoba muy notable; otro de roble riquísimo, sala, vestíbulo, escritorio, 2 camas bronce, guardarropa, alfombras baño, araña, etc., casi sin uso, junto o separado, B. Irigoyen 1378. v15

AVISOS COMERCIALES

AVISO AL COMERCIO HABER COMprado el café y bar situado Rivadavia 1202, a los señores Alvarez y Graus. Compradores: Gonzáles y Rodríguez. Reclamaciones 3 días.—Bs. Aires, junio 13|918. v15

AVISO AL COMERCIO QUE HE vendido al señor Faustino Rey mi negocio de lechería sito Victoria 3799, reclamaciones 3 días. B. Aires, junio 14 de 1918. Vendedor: José Noseche. v17

AL COMERCIO.—Aviso que con fecha ven. del balance, publ. Luis B. Berutti, esc. Montevideo 574, U. T. 6934, Lib., he comp. a la Sra. María Gazzotti su despensa de comestibles Recamora 4202, Reclam. 3 días.—Severino Escariz. v15

AL COMERCIO AVISO QUE BAJO INventario-tasación practicado por el balanceador y rematador público señor Francisco Bianchi, escritorio Moreno 1256, U. T. 201, Libertad, he vendido al señor Ramón Reiriz, el almacén de comestibles y vinos situado en la ciudad de Avellaneda, Av. General Mitre 1202, esq. Lamadrid; los que se consideren con derecho a reclamos, se presentarán dentro del término de tres días a contar de la fecha.—14 junio de 1918.—Joaquín Romero. v16

AL COMERCIO AVISO QUE BAJO INventario-tasación practicado por el balanceador y rematador público señor Francisco Bianchi, escritorio Moreno 1256, U. T. 201, Libertad, he vendido a los señores Tomás Rossi y Victorio Gatti, el almacén de comestibles y bebidas situado en la ciudad de Avellaneda, calle General Pinto 301, esq. Elortondo; los que se consideren con derecho a reclamaciones, se presentarán dentro de los tres días, a contar desde la fecha.—12 de junio de 1918.—Gerónimo Ghiglione. v16

CINCUENTA MIL PESOS, NECESITANse para comercio lucrativo y sin riesgo, p. cía. solem. a Ingeniero, B. Martín 417

COMUNICO AL COMERCIO QUE EL 15 de mayo último he comprado al señor Julio de los Santos, el activo del garage del Plata, San Luis 2435, Bs. As., J. Pascual Muñoz. 10 junio 1918. v15

CON INTERVENCION DEL SEÑOR Juan Pascual, balanceador público. Oficinas Victoria 1970, fué vendido a los señores Rodríguez y González el café bar (Dos Amigos), calle Rivadavia 1202 y salta.—Reclamos 3 días.—Alvarez y Gaus. v15

CASA DE VINOS DE CHAMPAÑA DESEA representante serio para la venta de sus vinos en la República Argentina. Correspondencia a Leflet, Van Cassel y Cía. Bureau de la PRENSA, 4 Bd. de la Madeleine, París.

DISPONGO DINERO PARA INDUSTRIA o negocio positivo, detalles claros, castilla carta 1412 v17

HOMBRE TRABAJADOR, ITALIANO, con algún capital, busca señora italiana, que también tenga pequeño capital para instalar fondita, inútil presentarse sin la condición antedicha, ofertas a 25 de Mayo 16, Sr. Isidoro, tratar despues de las 10.

INDUSTRIALES: DISPONGO DE ALGUN dinero para asociarme a industria de porvenir; ofertas y detalles por carta, A. D.: Alsina 1917. v19

SOCIO CON 5.000 $, PRECISO, para industrias bien aviadas, barriles, ceras, substituto goma inca, etc., Pueyrredón 1184.

SOCIO CON 3000 $ PARA EMPRESA DE beneficios positivos, preciso, Del Colegio 1023, 8 a 11 a. m.

SE AVISA AL COMERCIO— QUE COMpré el negocio de la calle Güemes No. 3165.—Comprador Ricardo Desirello y Hno.—Vendedor Antonio Pasino.—Reclamaciones 8 días contando de la fecha.—12 junio de 1918. v16

COMPRA y VENTA de FONOGRAFOS MAQUINAS de ESCRIBIR y de COSER

A 0.50 DISCOS, FONOGRAFOS 12 $, cambio discos rotos 0.30, Defensa 1339.

A 1 $ 2.50 MILLAR PUAS FINISIMAS para fonógrafos, cajitas de 200 al por mayor, Av. de Mayo 611. v19

BUENA MAQUINA SINGER, VENDE $ 40, Belgrano 3625. v17

DOS MAQUINAS COSER SINGER VENdo barato, Santiago del Estero 551. v15

FONOGRAFO GRANDE EN 25 $, SE vende, Montevideo 1045, pieza 19.

FONOGRAFO GRANDE, NUEVO, con 44 piezas quemo por 85 $, Callao 155.

GRAN OCASION! LIQUIDO MAQ. coser Singer, escritorio y otras, Andes 433.

GRAMOFONOS 25 $; DISCOS 0.75; MESItas, 15 $; púas, 0.50; Salta 676. v22

MAQUINAS SINGER ESCRITORIO y otras marcas, vendo baratas, B. Bamba 971. v15

MAQUINA SINGER SALON Y otra de medidita, baratas, Cangallo 1582. v16

MAQ. SINGER bob. y sastre, 2 escrit., vdo. c|u. 65 $, Cevallos 1276.

MAQUINA SINGER BOBINA, de modista, vendo barato; Bmé Mitre 746.

MAQUINA SINGER, ESCRITORIO Y otras, líquido cualquier precio, Belgrano 2883.

MAQUINAS DE ESCRIBIR DE OCASION garantizadas. Existencia en todas las marcas y modelos. Accesorios. Taller mecánico. "Casa Iturrat", sec. máq. de escribir, Uruguay 338; U. T. 3813, Lib. v20

MAQUINAS DE ESCRIBIR DE TODOS sistemas, vendemos, a precios de gran ocasión. Pidan catálogo. Gran taller de composturas, camarlería, adquisiciones, reconstrucciones, soldadura autógena, Cía. Nac. Máqs. Escr., San Martín 318, U. T. 3754, Av.

MAQUINAS ESCRIBIR: UNDERWOOD, Remington, Continental, Smith Bross y otras desde 40 $, garantidas, Papel, cintas, accesorios, etc. Taller de reparaciones "La Maquinista", San Martín 343; U. T. 4257, Avenida, frente "La Nación".

POR ANTICIPOS vencidos liquidanse máqs. Singer escritorio y otras, Defensa 1014.

SE COMPRA MAQUINA ESCRIBIR UNderwood, en buen estado, último modelo, carro mediano, Corrientes 632, esc. 17.

TODOS SISTEMAS DE MAQS. ESCRIBIR tenemos usadas; cintas, accesorios y repuestos para todas máquinas. Componemos hacemos, Emp. Americano, Maipú 272.

VENDO MAQUINA FESTON DURKOPP 2 agujas, estación Sáenz Peña, Talleres 995, tranvías 86 y Lacroze.

COMPRA y VENTA de LIBROS

A LOS ESTUDIANTES, VENDAN Y canjeen sus libros de colegio o facultad en La Gran Quemazón, Victoria y Perú. v20

COMPRO TODA CLASE DE LIBROS ALto precio, J. Juan, Reconquista 320.

DICCIONARIO HISP. AMERIC., 28 tomos compro b. pr., Victoria 690, Perfumo. v22

LIBROS DE HISTORIA, DERECHO E Ingeniería compro; Piedras 421. v16

LIBROS COMPRO CUALQUIER CANTIdad, paga bien, Talcahuano 283, C. S.

VENTAS VARIAS

ACEITE OLIVA Cuvillas y gran partida jabón Morando, vdo., Bulnes 1309. v16

AUTO-GAS, APARATO COMPLETO vende muy barato, Montevideo 590.

ALAMBRE BRONCE, TEJIDO Y lineal, vendo lote de ocasión, Montevideo 590.

ALUMINIO, NIQUEL, PLOMO, estaño, cinc, cobre, bronce, ocasión, vendo, La Plata 69, J. Maciel.

A 35 $ SOBRETODOS IMPORT. VENDO, forros lana y seda, hay medidas especiales p. personas gruesas, Córdoba 1549. v15

ANILINA GARANTIDA, VENDEMOS negro y todos los colores para lana, algodón y demás industrias, Ciclone Nieva, Cangallo 1883, dirección telegráfica "Anilina". v15

ANILINAS SE VENDE NEGRO, DIRECto, nigrosina, violeta al ácido, amarillo al ácido, negro al cromo, azul al ácido, importador casilla correo 598.

AJUAR PARA RECIEN nacido, COMpleto, sin uso, muy bueno se vende de ocasión; tratar Cangallo 1109, 4o. piso, izquierda.

ARSENICO ESPECIAL PARA SARNIFUgus finos, 99 olo, 1 en 76 de solubilidad, Unico en plaza; Cecil Hotel Av. de Mayo 1207, 2 a 5 p. m.

ANILINAS PURAS, LATAS ORIGINALES azul, amarillo alcohol, para cuero, negro al alcohol, negro al ácido y rojo a la grasa. Otros colores, consulten precios Florida 248, U. T. 2417 Av, Coop. Telef. 4191 Central.

A PRECIO DEL REMATE de ayer venta particular, hoy y el lunes próx., alambres, postes, tranqueras, bebederos, etc., Lima 1563, plaza Constitución, A. Binaghi y Cía.

BALANZA PARA pesar harina, se vende; Uruguay 190.

BOLSAS TRIGO, PAPAS Y AVENA DE 1er. uso, vendo; Lavalle 546. v16

BOLSITAS DE PAPEL DE TODAS CLAses, venta permanente, fábrica "20 Lavalle", Corientes 2923.

BOLSAS VACIAS para trigo, primer uso, vendo, dirigirse Corrientes 4517, de 11 a 2 p. m.

CARRETILLAS VENDO, CONSTITUCION 1669.

CALENTADORES para baño, DE GAS, se venden de ocasión, Sarmiento 420.

COCINAS ECONOMICAS PARA HOTEles y familias líquido, F. Lacroze 2954.

CALENTADORES A NAFTA Y GAS, vendo, San Antonio 1117, Bcas. al Norte.

CERRADURAS USADAS, VENDO, OCAsión, San Antonio 1117, Bcas. al Norte.

CAJAS DE HIERRO HERMOSAS, FUERtes, inviolables, barato, líquido dos, Rivadavia 1170.

CAJAS REGISTRADORAS NATIONAL, compramos, cont.: Callao esq. Sarmiento. v30

COMPRAMOS HIERROS Y METALES. Pag. b. precio, La Unión, Canning 240.

COMPRA Y VENTA DE BOLSAS VACIAS cajones, latas vacías de kerosene y nafta, botellas vacías, Corrientes 4517. v15

COMPRO BRONCE, COBRE y plomo viejo hasta 100 kilos, pago bien; C. Pellegrini 622, esc. 8.

CAJAS REGISTRADORAS NATIONAL, Máquinas escribir y sumar, compramos al contado, San Martín 843, U. T. 4237, Av.

CAÑOS DE BRONCE 3|8 y 5|8, ENTEROS o retazos, se desean comprar, ofertas con precio, a G. W., Correo 1458, Coop. Tel. 32, Belgrano. v16

CAÑOS "MANESMAN" DE 4 1|2 y 5, nuevos o usados, en buen estado, compro. Ofertas por carta a Ingeniero, Avellaneda 1822. v16

DENTADURAS SE COMPRAN, 50 centavos cada diente, B. Irigoyen 935, 1o. v19

EN LA SUCURSAL CENTRO DE "LA PRENSA" calle Rivadavia 5261, (Caballito), se reciben avisos para publicar en ésta diario, en iguales condiciones de tarifa que en la casa central. perm.

GUADAÑADORA FUERTE Y EN BUEN estado, compro. Contestar marca, precio, etc. a Casilla Correo 378, Capital. v15

LATAS VACIAS KEROSENE Y NAFTA, compro; Achala 2589. v19

LONAS PARA CARROS SE COMPRAN Corrientes 4200. v15

SE COMPRA NIQUEL TRASPILADO, Paraguay 4442. v15

SE COMPRA HIERRO GALVANIZADO A camalizas, usado, ofertas por carta sin intermediario, Alsina 1537.

SE COMPRA HIERRO GALVANIZADO A camalizas, usado, ofertas por carta sin intermediario, Alsina 1537. v16

TRAIGA SUS COSAS DE METAL, ROTAS o no, se las compraremos al peso, Victoria 1770.

VIA DECAUVILLE Y MATERIAL RO. Cante compro, ofertas o casilla correo No. 1279. v16

VUYOS de TODAS CLASES, COMPRO, Talcahuano 173.

VENTAS VARIAS

CINEMATOGRAFOS, REPUESTOS SIEMpre hay disponibles, San José 344.

CAÑOS CON ROSCA Y CUPLA DE 2 1|2" vendo a $ 2.20 el metro, Ecuador 60. v17

CHAPA EN GENERAL 30 TONELADAS, aparatos autógenos vendo, Cochabamba 1483. v15

CAJAS REGISTRADORAS NATIONAL vendan de ocasión Maya y Cía., San Martín 340.

CARNE ESP. de POTRILLO, 0.10, 0.15 y 0.20 kilo, venden por mayor y menor, Sarmiento 3140, U. T. 5660, Mitre. v17

CELULOIDE EN HOJAS SE LIQUIDA A precio barato, Rivadavia 1255, escritorio 313.

CALZADO LUJO, ZAPATOS SEÑORA, gran moda, lotes 80 pares Cubano, Luis XV, 36 a 39 $ 7 y 8, Montevideo 234.

CAÑOS CORRE, BRONCE, NUEVOS, usados, un rectificador, columnas alcohol, condensadores, hierro redondo, angulo, Vélez Sarsfield 558. v15

EMPANADAS A LA CRIOLLA, CASA especial Humberto I 1712. v16

ESCOBEROS: VENDO HERRAMIENTAS baratas, Charcas 2347.

ESCALERA CEDRO Y MADERA DURA, trabajo artístico, vendo, Callao 1540. v16

ETIQUETAS Y ENVOLTORIOS PARA bebidas de marcas registradas, vendo, Esmeralda 210, U. T. 681, Libertad.

ESCOPETA BELGA FRANCOTTE, SIN gatillos, calibre 20, damascada, vendo, San Martín 488.

FRUTALES injertados de 3 años, líquido a 33 $ el 100 urgente, Rivadavia 5131. v18

FUNDAS PARA JUEGOS DE SALA 30 $, pianos 12. Se atiende por carta o teléfono, Montevideo 414, J. Despax, U. T. 2256, Libertad. Se llevan muestras a domicilio. v17

GRAN LIQUIDACION, COLCHONES DE lana, algodón y estopa, camas y cunas, etc.: Andes 39. v15

GRANDES OCASIONES: ALHAJAS FInas pagaderas en 20 mensualidades, vende casa importadora, a empleados nacionales, municipales, Bancos, Ferrocarriles, oficiales del ejército y Marina: "La Comercial"; Av. de Mayo 1032, U. T. 4345, Lib. v23

HOJALATA EN TIRAS, DISCOS Y FOros, se vende, Ombú 53.

HIERRO U 18x18 MILIMETROS, NUEvo, en barras vdo., Mocoretá 853. v15

HERREROS, retazos de hierro para herraduras, se vende, Cochabamba 3055 y San Francisco y Pepiri. v16

IMPERMEABLES LIQUIDO, PRECIOS baratísimos, Aprovechen, B. Mitre 1420.

INCUBADORAS VENDO DESDE 30 $, H. Berthier, Humberto 1255.

LIMAS NUEVAS, todas formas, desde 0.65 la pulgada, vdo., Gurruchaga 1093

LANCHAS IMPORTANTES de carga y de remolque, varias vendo baratas The Barbicane Co., Victoria 1770.

MOTORES MARINOS VENDEMOS VAlios, barato, T. B. C., Victoria 1770.

MOLINOS A VIENTO, CAÑOS, TANQUES y bombas vendo barato, Ecuador 60. v17

MOLINO AERIOTOR, R. 10 T. 45 p. reforzado T. 3.000 l. ocas., Malabia 1857.

MOLINOS A VIENTO LAS MEJORES marcas vendo por liquidación, Victoria 3202.

MOLINOS, CAÑERIAS, TANQUES, BEbederos, motores, etc. vendo ocasión, F. Lacroze 3955.

MICA BARATA PARA TODO USO vendo siempre y magnetos.—The Barbicane Co., Victoria 1770.

MOLINOS COMO NUEVOS Y GARANTIdos, caños, tanques, bebederos, bombas, cilindros, accesorios toda clase, motores, chapas de toda clase, Manuel Nocera; Córdoba 3486. v23

MOLDES DEL MEJOR ENLOZADO EXtranjero, de 40 a 60 litros, por tercera parte de su valor, Castro Barros 330. v15

PAJA LARGA DE CENTENO, SE VENde, Rivadavia 1060. v17

PLANTAS FRUTALES INJERTADAS, clases especiales, ver muestras, 25 de Mayo 149, Bovone.

PAPAS, DE LA CHACRA A LA CACErola, desde 15 cts. el k., Lima 424, U. T. 2114 Lib.

PLANCHUELA DE 1 A 7 PULGADAS, ancho 3|8 y tabla-estacas de 3 m. y cuadrado 3|8 para cemento armado, vendo, B. Irigoyen 379. v15

PANADEROS! EL DESPACHO PROXImo a abrirse frente estación S. Lugares, desea se le envía pan a precios reducidos, Giorello 1227.

REVESTIMIENTO PARA HALL, ROBLE macizo, de 3x6 metros, se vende precio baratp, Vte. López 1837.

RETAZOS DE HIERRO para herraduras, se vende, Cochabamba 3055 y San Francisco y Pepiri.

SE VENDE UNA MANTA DE VIAJE grande, piel y seda, Cabrera 5570.

SE VENDE ARMAZON CON VIDRIERA, Charlone 396 al 306. v16

SE VENDE PARTIDA IMPORTANTE de latas de aceite usadas, Victoria 748.

SE VENDE FIDEERA, mostrador, panera y banbrera, B. Mitre 3534.

SE VENDE JUEGO MEDICO NUEVO, en venta particular, Cerrito 537. v16

SE VENDE VIDRIERA CEDRO, CON VIdrios grandes, largo 2 mts., ancho 1 m., alto 1.10, Caseros 3249.

SE VENDE UN tostador NUEVO, DE 61 cent. de largo por 85 de alto, verlo y retirarlo calle Arenales 120, Bernal, F. C. Sud.

SOMBREROS PARA CABALLEROS, EN "velour" y afelpados, moda; colores varios, castor a 6, 8 y 10 $, nutria a 12, 14 y 16 $, Casa "Planes", Rivadavia 1980.

SE VENDE POR 70 $, UN TRAJE DE levita y un smoking y chaleco, absolutamente nuevos, de paño finísimo y forrados, con paso de primera calidad, 24 de Noviembre 443.

SE VENDE GRAN INSTALACION DE soldadura autógena, 1 generador, 10 válvulas hidráulicas, 10 manómetros de presión y reducción, 10 sopletes con su cañon de goma y 1 cañería de gas hierro galv. Lorsto 2306, Colegiales.

TIRAS DE HOJALATA DESDE 1 ctvo. hasta 6, vendo, B. de Irigoyen 1280.

TOSTADOR DE BOLA, 50 KILOS, EXtranjero, se vende, San Antonio 1117, Barracas al Norte.

TRAPOS LAVADOS, DESINFECTADOS para limpieza de máquinas y automóviles, de colores oscuros vendo a 0.30 ct. k., Olaya 1097, U. T. 1406, Mitre. v17

VENDO UNA COCINA Y ESCALERA DE hierro; Lerma 71.

VENDEMOS UN TANQUE DE 9.000 litros, chapa de 2 líneas; Canning 240.

VENDO LAMPARAS DE KITSON Y una manguera; Ruiz Díaz 179.

VENDO 2 RETIROS HIERRO 6 Y 3 mts. por 1, y maderas, P. Goyena 110.

VIOLIN MUY BUENO SE VENDE, RIO de Janeiro 636. v16

VIDRIERA DE HIERRO NUEVA, M. 5.25x4 alto, vendo, ocasión, Cabildo 2102, U. T. 181, Belgrano.

VENDO 15 MTS. LUNAS Y CRISTALES grandes y otros chicos a $ 35 y 27 metro cuadrado, Bolívar 152.

ZAPATEROS: VENDO CHAROL 0.52 PIE cuadrado, Bacacay 1848, altura Rivadavia 6300.

COMPRAS VARIAS

A COMPRO DENTADURAS USADAS A 50 cts. diente, Sáenz Peña 236.

A COMPRO DENTADURAS POSTIZAS, usadas, a $ 0.50 cada diente, Cangallo 1529, voy a domicilio, teléf. U. T. 5314 L. v21

A COLCHONES Y lana uranta, se compra, U. T. 2796 Mitre, Castelli 64. v15

A COMPRO VIDRIO VERDE CLARO AL mejor precio, Rawson 554. v23

A CAÑOS HIERRO USADO DE 4 O 5 PULgadas, se compran, Corrientes 3264.

A CHAPA LISA de ocasión, compro, B. de Irigoyen 372. v17

A COMPRO MOTOR MARINO DE 300 HP. y otro de 200 HP., Victoria 1770 T. B. C.

A COMPRO BANCO LUSTRAR, PIES bronce, San Juan 2813.

A COMPRO 2 TIRANTES I 0.24 AL 28, de 9 a 10 mts., C. Calvo 3801. v15

A CAJAS REGISTRADORAS National compramos, cont.: Callao esq. Sarmiento. v30

A COMPRAMOS HIERROS Y METALES. Pag. b. precio, La Unión, Canning 240.

A COMPRA Y VENTA DE BOLSAS VACIAS cajones, latas vacías de kerosene y nafta, botellas vacías, Corrientes 4517. v15

A COMPRO BRONCE, COBRE y plomo viejo hasta 100 kilos, pago bien; C. Pellegrini 622, esc. 8.

A CAJAS REGISTRADORAS NATIONAL, Máquinas escribir y sumar, compramos al contado, San Martín 843, U. T. 4237, Av.

A CAÑOS DE BRONCE 3|8 y 5|8, ENTEROS o retazos, se desean comprar, ofertas con precio, a G. W., Correo 1458, Coop. Tel. 32, Belgrano. v16

A CAÑOS "MANESMAN" DE 4 1|2 y 5, nuevos o usados, en buen estado, compro. Ofertas por carta a Ingeniero, Avellaneda 1822. v16

A DENTADURAS SE COMPRAN, 50 centavos cada diente, B. Irigoyen 935, 1o. v19

A EN LA SUCURSAL CENTRO DE "LA PRENSA" calle Rivadavia 5261, (Caballito), se reciben avisos para publicar en ésta diario, en iguales condiciones de tarifa que en la casa central. perm.

A GUADAÑADORA FUERTE Y EN BUEN estado, compro. Contestar marca, precio, etc. a Casilla Correo 378, Capital. v15

A LATAS VACIAS KEROSENE Y NAFTA, compro; Achala 2589. v19

A LONAS PARA CARROS SE COMPRAN Corrientes 4200. v15

A SE COMPRA NIQUEL TRASPILADO, Paraguay 4442. v15

A SE COMPRA HIERRO GALVANIZADO A camalizas, usado, ofertas por carta sin intermediario, Alsina 1537.

A SE COMPRA HIERRO GALVANIZADO A camalizas, usado, ofertas por carta sin intermediario, Alsina 1537. v16

A TRAIGA SUS COSAS DE METAL, ROTAS o no, se las compraremos al peso, Victoria 1770.

A VIA DECAUVILLE Y MATERIAL RO. Cante compro, ofertas o casilla correo No. 1279. v16

A VUYOS de TODAS CLASES, COMPRO, Talcahuano 173.

PERSONAS BUSCADAS

BUSCA Dn. JOSE BARRERA a su primo Don Antonio Marques Romero, transjador, de 58 años, andaluz, quien de razón, sera bien gratificado, Rivadavia 4171, Buenos Aires.

FRANCISCA González se buscada por su hermana Manuela González, 11 Septiembre 2738. v15

MARINA ORIONDO, se desea saber su paradero; la busca su sobrino Juan Oriondo; dirigirse Pozo del Molle, Córdoba, F. C. S. Fé. v15

NICOLAS VUIASICH, busca a su hermano Mirco, el que hace 8 años se hallaba en Bs. Aires, dirigirse Los Pinos, F. C. Sud. v16

SE DESEA SABER EL PARADERO DE Consuelo Vadela; la busca su primo José Camaño, Gorriti 3333. v16

VICENTE CANISAGO Y FAMILIA, SON buscados por Marina Negri de Dancrazzi, madre política, Rioja 1685.

EXTRAVIOS Y HALLAZGOS

CARTERA OLVIDADA EN AUTOMOVIL, ruégase su devolución, Atacama 212, que será gratificado.

OJO! GRATIFICARE CON 100 $ AL QUE me dé razón de donde se encuentran en venta dos cantinas de auto, una con útiles de plata y otra de plata dorada y esmalte verde que me pertenecen, ocurrir Santa Fe 1676.

PERRO PERDIDO, LANUDO, BLANCO, regular, entrego, Humberto I 1699.

RELOJ PULSERA SE HA PERDIDO ayer en la calida del cinematógrafo Select, a las 8.15 p. m., o en las inmediaciones de la esquina Saipacha, Lavalle. Es de oro, la esquina Saipacha, Lavalle. Es de oro, con cinta de felpa negra. El que lo devuelva, Paraná 1172, será gratificado.

SE GRATIFICARA AL QUE DEVUELVA un perro negro, con pecho y patas blancas, llamado Lemán, a Medrano 755.

SE GRATIFICARA A QUIEN DEVUELVA a Perú 84, señor Bustillo un plano enrollado, dejado en un automóvil el jueves 13 a las 6 p. m., en el trayecto de Alsina y Tacuarí a Constitución. v16

ALQUILERES de CASAS y APARTAMENTOS

ALQUILER de LOCALES y MOBILIARIO

ALQUILER de HABITACIONES

AUTOMOVILES

INSTRUCCION PUBLICA

PROFESIONALES y OFICIOS

OFICIOS DIVERSOS

OFICIOS DIVERSOS PEDIDOS

TAPICERO competente, para taller de carruajes, se necesita. Sueldo $ 200 m/n. Dirigirse a Cangallo 1234.

TAPICERO competente, se necesita. Sueldo $ 200 m/n. Dirigirse a Cangallo 1234.

TENEDOR de libros, se necesita, con conocimientos de inglés y español. Dirigirse con referencias, Cangallo 1234.

TORNEROS mecánicos, se necesitan en fundición de bronce. Dirigirse Cangallo 1234.

TRABAJO constante para 2 buenos pintores de obra. Sueldo $ 10 diarios

SERVICIO DOMESTICO OFRECIDO

COCINERA ofrécese a corta familia, recomendada, con retiro; Venezuela 1590.

COCINERA se ofrece con recomendación, Belgrano 1850. v16

COCINERA se ofrece y plancha, corta familia, Billinghurst 2148. v16

COCINERA española y quehaceres, se ofrece, a corta flia., Moreno 1051.

COCINERA solamente, buena, se ofrece, con recomendaciones, Tucumán 1057.

CHICO SE ofrece, 10 años, sueldo $ 5, matrimonio solo, Quilmes 375, Capital.

COCINERA de color, con buenas recomendac. se ofrece, Ecuador 856. v15

COCINERA y mucama compet. se ofrecen, Charcas 776.

COCINERA buena, mujer formal, con retiro, E. Unidos 1658. v16

COCINERA argentina, se ofrece con retiro, Estados Unidos 1776.

COCINERA sencilla, ofrécese, cocina solamente, recom., B. Mitre 2443, dep. 4.

COCINERA italiana, recomendada, se ofrece; Constitución 1587. v15

COCINERA NAVARRA se ofrece, Amenábar 1923. v15

COCINERA se ofrece, de profesión, Cangallo 2387. v15

COCINERA o mucama, argentina, se ofrece, 45 $, Constitución 2075. v16

COCINERA con recomendaciones, se ofrece. Tratar Bustamante 296. v15

COCINERA se ofrece sabiendo bien cocinar, amasar y postres, Salta 1872. v15

CAMEROS se ofrece, p. departamento. Cartas Loria 1524. v15

COCINERA práctica se ofrece, sin cama, San Juan 956, pieza 1. v15

COCINERA sería, ofrécese casa negocio o partic. con informs., Moreno 1583. v15

COCINERA se ofrece a matrimonio o persona sola, Estados 1938. v16

COCINERA y mucama, hermanas, con buena recomendación ofrécense, calle Río Bamba 73.

COCINERA de profesión, se ofrece, se prefiere casa alemana o inglesa o artistas, Añoz 2255. v16

COCINERA sencilla se ofrece y otros quehaceres, con hija para mucama, provincianas, Guardia Vieja 4259.

COCINERA francesa, de edad, se ofrece para corta familia, buenas recomendac., sdo. 50 a 60 $, Tucumán 1072, 1er. piso. v15

COCINERA de profesión con recomendaciones, se ofrece, con retiro a su casa, Charcas 3525. v15

DOS MUCAMAS, se ofrecen, con buenas recomendaciones, Belgrano 3027.

DOS MUCAMAS se ofrecen o una cocinera; Rondeau 3228. v15

GOBERNANTA formal, italiana, se ofrece, va al campo, Corrientes 1556.

HOMBRE ITALIANO, formal, se ofrece, para trabajo liviano, sabe cocinar, trabajó en la armada argentina como mozo y cocinero, en casa particular como portero y mucamo, buen certificado, cédula de identidad, sueldo módico, Necochea 1180, Boca, F. F.

JOVEN de 18 años se ofrece para familia o negocio de confianza, Larrea 817.

JOVEN italiano se ofrece mucamt o portero, buenos inf., C. M., Soguí 2084. v16

JOVEN italiano ofrécese para cualquier trabajo, de 20 años, Salguero 760. v15

JOVEN ofrécese para portero, limpieza o mucamo, trabajo sencillo, corta familia o señor solo, va al campo, Av. Olivera 280, personalmente el domingo. v16

JOVEN español, carta C, con 5 años representante C. C., se ofrece portero, repartidor con carro o casa mayorista, de 25 años, por carta Sáenz Peña 479, I. Gomez. v15

LAVANDERA o mucama para casa de pensión, se ofrece, México 1242.

LAVANDERA se ofrece para lavar y planchar, por día, C. Calvo 1784, pieza 11. v17

LAVANDERA, cocinera, se ofrece, o para cualquier trabajo, Ecuador 788.

LAVANDERA, se ofrece por día, recomendada, Honduras 5362, Palermo.

LAVANDERA se ofrece por mes, Montevideo 79. v16

LAVANDERA y planchadora por doc. recomendada, se ofrece, Castelli 33, p. 43.

LAVANDERA planch., o cocinera, se ofr., a familia, Zapiola 1555. v16

LAVANDERA se ofrece para su casa con recomendaciones, Cerrito 1576, Lt. R. v15

LAVANDERA por día, se ofrece señora; San José 1810. v15

LAVANDERA se ofrece para lavar en casa, Belgrano 437. v14

LAVANDERA PLANCHADORA SE ofrece, casa de familia, Zapiola 3632. v15

LAVANDERA y planchadora se ofrece, Sarmiento 1448, pieza 10. v16

LAVANDERA, buena planchadora o cocinera, se ofrece, Lavalle 2558, p. 1o. v15

LAVANDERA SE OFRECE; CORDOBA 2080. v15

LAVANDERA planchadora se ofrece a familia, 2 ó 3 días últimos de la semana, recomendada, Victoria 1970.

MUCAMO español, para casa pensión, se ofrece, por carta Victoria 1376, pza. 18.

MUCAMO o portero, recomendaciones, casa familia, ofrécese, Victoria 2992, S. L. v16

MUCHACHO de 15 años se ofrece para mandados, Salta 1043. v16

MATRIMONIO se ofrece, para mucama, él portero, Loria 281.

MATRIMONIO sin hijos desea cuidar uno o dos niños, Canning 2467.

MUCAMA práctica para pensión u hotel, se ofrece; Rivadavia 2020. v16

MUCAMA y cocinera se ofrecen, vascoespañolas, tratar Esmeralda 663. v16

MUCAMA compet., se ofrece, española, sabe coser, San José 1859.

MUCAMO joven, se ofrece, sabe su obligación, Cerrito 1139.

MUCHACHO ofrécese para mandados y pequeños quehaceres; E. Unidos 1452.

MUCHACHA de 16 años, ayudar matrimonio ofrécese; Pellegrini 622, 30 pesos.

MATRIMONIO o sirvienta se ofrece; Alvarez 1322.

MUCAMA general para corta familia, se ofrece, Chile 838, U. T. 3825, Av.

MUCAMA se ofrece, a matrimonio solo, buenos informes, Bmé. Mitre 1635.

MUCAMA práctica para adentro, corta familia, va al campo, Charcas 1580, dp. 5.

MUCAMA sería se ofrece, Estados Unidos 2747. v16

MUCAMAS se ofrecen, hotel o casa particular; Suipacha 859.

MADRE E HIJA se ofrecen o 2 hermanas para corta familia, Espinosa 551.

MATRIMONIO con un chico, recomendado ofréc., él trab. afuera; Sarandí 896. v15

MUCAMA se ofrece, California 1941, departamento 4. v15

MUCAMA se ofrece o sirvienta, recomendada; Laguna 837. v15

MUCAMA de comedor, formal, recomendada ofrécese; Honduras 5774. v16

MATRIMONIO se ofrece p. encargarse o cuidar casa, Sgo. del Estero 782. v15

MATRIMONIO se ofrece cocinera y mucamo, con recom, Carlos Calvo 559. v15

MATRIMONIO vasco, ofrécese, cocinera y mucamo, recomendado, Pozos 272. v15

MUCAMA general, se ofrece, sabe bien su obligación; Perú 1162. v15

MUCHACHA de 16 años, se ofrece, con retiro, Quintana 486. v15

MATRIMONIO desea colocarse sin pretensiones, ref., Chile 1514. v15

MUCAMA se ofrece recomendaciones de 3 años; Belgrano 929, Dto. 1. v15

MUCAMA se ofrece para corta familia, Chacabuco 630. v15

MUCAMA se ofrece, calle Canning 3473. v15

MUCAMA española se ofrece, recomendada, Paraguay 1254. v15

MUJER sería, se ofrece para todo trabajo, Madrid 676, pieza 12. v15

MATRIMONIO solo desearía criar criatura con biberón, Treinta y Tres 778. v15

MUCAMA o niñera se ofrece, práctica y con recomend., A. M., Guido 1944. v16

MUCAMA de adentro, buena presencia, se ofrece, casa de familia, Corrientes 1550.

MATRIMONIO se ofrece, mozo de comedor y cocinera, negocio o familia, Belgrano 916, al fondo, izquierda. v16

MUCAMA general, o de adentro, ofrécese, menos lavar, sueldo 40 $; Montevideo 305.

MUCHACHA se ofrece para matrimonio, entiende algo de cocina; Pasaje Escribano 79.

MUCHACHA se ofrece para matrimonio solo, todo trabajo menos cocina, sueldo 25 $, Alvarez 1089. v16

MATRIMONIO francés se ofrece, el marido quintero, ella cocinera, buenas recomendaciones, Alsina 1268, pieza 7. v17

MUCAMO formal, argentino ofrécese, con buena recomendación, sin pretensiones, por carta S. P., B. Mitre 1838.

MATRIMONIO vasco francés se ofrece, él herrero, carpintero o quintero, ella cocinera, Santo Domingo 1755.

MATRIMONIO formal, para cuidar casa de inquilinos o departamentos, ofrécese, sin pretensiones, Río Bamba 775. v16

MATRIMONIO, se ofrece, él cocinero y ella mucama, para la campaña o ciudad, jóvenes, Treinta y Tres 2685, Sebastián Alonso

MUCAMA formal, argentina, se ofrece, sabe coser, buenos informes; Catamarca 1080. v15

MATRIMONIO joven español recomendado, él peón y ella mucama, se ofrece, Almagro 2530, Palermo. v15

MATRIMONIO joven, español, se ofrece para mucamos, con muy buenas recomend., N. García; Venezuela 1537. v16

MUCAMA general, se ofrece con buenos informes, habla el alemán, desea colocarse en Belgrano, sueldo 50 $, dirigirse por carta, Chile 478, O. C. v16

MATRIMONIO formal, serio, se ofrece, él muy práctico todo trabajo de campo, máquinas, molinos, peones, etc., ella cocinera, mucama o casera, Chile 1850.

MATRIMONIO con hijos, para cuidar casas o ir al campo de caseros o quintero o cochero, se ofrece México 2182, pieza 27, M. D. v16

SERVICIO DOMESTICO OFRECIDO

MUJER y chica 2 años, formal, para todo servicio en casa de matrimonio, se ofrece; recomendada, personal o por carta, F. Alvarez, Brasil 904. v16

MATRIMONIO italiano sin hijos, ofrécese, él jardinero o quintero y ella cocinera, prácticos para estancia, con buen certificado, tratar Godoy Cruz 3706.

MATRIMONIO se ofrece, chauffeur mecánico y cocinera, mucama o lavandera planchadora, óptimos certificados, a S. C., Carranza 2363. v16

MATRIMONIO catalán, sin hijos, ella sabe cocinar, coser y otros quehaceres, y el marido entiende de quinta, jardín y todo trabajo; por carta o personalmente; Esperanza 760. v15

MATRIMONIO italiano se ofrece para estancia, con buenas referencias, la mujer cocinera, él quintero, jardinero, albañilería, frentista, pintor, dirigirse por carta o personalmente señor S. S., Moreno 1326, dep. 22, 4o. piso. v16

NIÑERA joven se ofrece, con buenos informes, Díaz Velez 4282. v16

NIÑERA se ofrece, de 16 años, Belgrano 377. v15

NIÑERA o mucama, recién venida ofrécese, prefiero en Belgrano, O'Higgins No. 1870. v16

PEON de cocina, casa familia, se ofrece, Almagro 473.

PORTERO ofrécese de 30 años, particular o negocio, buenas recom., buena pres.; Obligado 2380. v16

SIRVIENTA para corta familia, todo trabajo se ofrece, S. Ramón 573, Flores. v16

SEÑORITA se ofrece para niñera o todo trabajo, menos cocina, Lacarra 252.

SEÑORA se ofrece con hija de 9 años, todo trabajo; Urquiza 365

SIRVIENTA sería se ofrece cocina y otros quehaceres, Urquiza 518.

SEÑORA formal se ofrece para sirvienta, Palos 325. v16

SEÑORA formal se ofrece para todo trabajo menos cocina, Sáenz Peña 541.

SEÑORA de 45 años, se ofrece para la cocina o trabajar por días, Venezuela 2190.

SIRVIENTA para todo trabajo menos cocina, se ofrece, Brasil 1606. v16

SEÑORA se ofrece para cocina sencilla y otros quehaceres, Andes 236.

SIRVIENTA se ofrece, Belgrano 3347. Presentada por sus padres.

SEÑORA se ofrece, para medio día; Perú 313.

SIRVIENTA se ofrece medio día, Cerrito 431.

SIRVIENTA se ofrece para todo trabajo, Cochabamba 574.

SEÑORA se ofrece todo trabajo, dormir afuera, México 1460.

SIRVIENTA para todo trabajo ofrécese; 15 de Noviembre 1150. v16

SEÑORA de edad ofrécese para la cocina y planchado, 30 $, Alsina 1571.

SEÑORITA se ofrece para matrimonio solo o para niñera, Charcas 1442. v16

SEÑORA vasca se ofrece, española, pensión u hotel, Viamonte 326.

SIRVIENTA formal, se ofrece, Chile 466. v17

SIRVIENTA formal, con recomendaciones, se ofrece, Independencia 1543.

SIRVIENTA general menos cocina, se of. o lavandera, Montes de Oca 310.

SEÑORA, se ofrece para cuidar chico en casa, Estados Unidos 1776.

SEÑORA viuda, se ofrece para matrimonio o corta familia, Salta 524.

Señor FORMAL, desea empleárse, s. pretensión, b. certificados, T. T. 1852, H. O.

SEÑORA cuidaría niños, casa familia, Uruguay 268.

SIRVIENTA competente, entiende de cocina, se ofrece, 40 $, México 2154.

SIRVIENTA para todo trabajo menos cocina, se ofrece, Tucuarí 758.

SIRVIENTA argentina con niña de un mes se ofrece, Gurruchaga 1291.

SIRVIENTA argentina, se ofrece, Gurruchaga 1291.

SEÑORA se ofrece recomendada, para familia, Garay 1544. v16

SIRVIENTA para todo servicio, con chico 4 años, se ofrece con cama, Pasco 1316.

SE OFRECE señora, sabe coser, el marido trabaja afuera, Perú 79. v15

SEÑORA piamontesa se ofrece por día, Franklin 1873. v15

SIRVIENTAS dos, se ofrecen, con cama o sin; Cayena 584. v15

SEÑORA desea cuidar criatura, en su casa, de 3 o 4 años; Acevedo 2439. v15

SEÑORA sería, aseada, ofrécese para lavar, planchar etc, Lima 940. v15

SRTA., se ofrece, gobernanta o mucama fina o cocinera, Pavón 1733. v16

SIRVIENTA formal, sabe bien cocinar, se ofrece, La Paz 677. v15

SIRVIENTA se ofrece que entiende algo de cocina; España 1443. v15

SIRVIENTA general, con chica de 2 años, se ofrece; Chile 1559. v15

SEÑORITA ayudaría quehaceres, sabe coser medio día, T. García 3292. v16

SEÑORA FORMAL, se ofrece, medio día, entiende de cocina, E. Unidos 1569. v15

SRA., decente, se ofrece, p. trabajo liviano. Carta Loria 1524. v15

SEÑORA sería se ofrece, todo trabajo, con retiro, Victoria 3441, p. 14. v15

SEÑORA desea cuidar criatura y p. lavandera, se of., Alsina 1224. v16

SEÑORA española, formal, se ofrece, como enfermera, Saavedra 1051. v16

SEÑORA de 50 años se ofrece para todo menos cocina, Pavón 1733. v15

SEÑORA formal, se ofrece para cocina y otros quehaceres; España 460. v15

SEÑORITA se ofrece a persona sola, escribir H. O., sucursal No. 6. v15

SEÑORITA se ofrece para matrimonio, Corrientes 1665, pieza 44. v16

SE OFRECE piamontesa, 34 años, sola, sabe cocinar y demás, corta familia, Almagro 1753.

SEÑORA se ofrece para criar bebé con mamadera o cuidar, Del Crucero 1020, pieza 3.

SIRVIENTA ofrécese todo trabajo, sabe cocina, con pieza y comida al marido; Pozos 378.

SIRVIENTA se ofrece con un hijo de 12 años, sabiendo cocina, sin pretensiones, Belgrano 1860.

SEÑORA con buenas recomendaciones, para dama de compañía de señora sola, va al campo, Montevideo 1344, de 2 a 5.

SE OFRECE español de 26 años, para casa particular, para limpieza, sabe de cocina y pastelería, Independencia 856.

SEÑORA formal se ofrece para matrimonio solo o lavandera, Defensa 809, pieza 10.

SEÑORA se ofrece por día o medio, lava, plancha y entiende de cocina, Cochabamba 1132.

SIRVIENTA joven se ofrece para cocina sencilla o cualquier otro trabajo, Muñiz 1779. v15

SIRVIENTA para todo trabajo, para corta familia, ofrécese, tratar personalmente, Alberti 1062. v15

SEÑORITA se ofrece para acompañar familia a España, como niñera o mucama, Moreno 3317. v15

SEÑORITA sería y decente, desearía empleo de dama de compañía de señora, secretaria o análogo, sabe algo costura; José A. Terry 507.

SEÑORA joven, argentina, con un nenito de dos meses, desea colocarse para mucama de matrimonio solo, sin pretensiones, José A. Terry 307.

SEÑORA sería, aseada, de confianza ofrece para lavar, planch. zurcir, rop. ma en hotel casa de pensión o familia, Sra. Clotilde, Lima 940.

SRA. DE TODA CONFIANZA CON NENE de 4 años se ofrece para poca familia, el marido trabaja afuera y tiene horas desocupadas, Peña 2647, altos.

SEÑORAS argentinas se ofrecen dos, para casa inglesa, una para cocina y otra para adentro, con referencias, Sgo. del Estero 1939, pieza 23.

SE OFRECE señora sola de respeto, cocina de matrimonio o poca familia, capital o pueblo cercano, de 50 a 60 $, recomendada, Franklin 872. v15

VIUDA se ofrece, persona sola, con recomendación; Victoria 1376.

NAVEGACION

COMPAÑIA ARGENTINA DE NAVEGACión Nicolás Mihanovich, Limitada.—Casa matriz, 41 Threadneedle, Street, London, E. C.

NUEVO HORARIO A REGIR DESDE EL 1o. DE MAYO DE 1918

LINEA BUENOS AIRES-MONTEVIDEO. Salidas de la dársena Sur todas las noches a las 10.

LINEA SALTO y escalas—Salidas: martes, jueves y domingos a las 11 a. m.

LINEA COLONIA-CARMELO y escalas—Salidas: miércoles y domingos a las 8 a. m.

LINEA DIRECTA A GUALEGUAYCHU—Salidas: miércoles y sábados a las 5 p. m.

LINEA PARANA, ALTO PARANA (hasta Posadas) Paraguay, alto Paraguay (hasta Corumbá). Salidas: martes, jueves y domingos a las 10 a. m.

Para informes y pasajes dirigirse a la Administración, calle 25 de Mayo esquina Cangallo, Buenos Aires. perm.

VAPOR "HAWAU MARU", REVISION de mercaderías, tendrá lugar el día 15 del cte de 8 a 10 a. m. y de 2 a 4 p. m., en el Dique 4, Boca-Dársena Sur, reclamos deben ser presentados dentro de las 48 horas de haberse efectuado esta, American Trading y C, Agente. Junio 14|918.

EDICTOS JUDICIALES

EL SEÑOR JUEZ DE 1ra. INSTANCIA EN lo Civil de la Capital de la República, doctor don Fernando M. Colombres ha dispuesto se cite, llame y emplace por el término de treinta días contados desde la primera publicación del presente, a todos los que se consideren con derecho a los bienes dejados por don Marcelino Camilo Villary ya sean como herederos o acreedores, para que dentro de dicho término comparezcan a deducir sus acciones, en forma por ante su juzgado y secretaría del que suscribe bajo apercibimiento de lo que hubiere lugar por derecho.—Manuel C. Olmos. v16

EDICTOS JUDICIALES

EDICTO JUDICIAL—POR DISPOSICION del señor Juez de Primera Instancia en lo Civil de la Capital de la República doctor Fernando M. Colombres, se hace saber por el término de diez días, a contar desde la primera publicación del presente a todos los acreedores conocidos o desconocidos, privilegiados o personales del concurso formado a la sucesión de don Federico Boillat que se ha señalado la audiencia del día 28 (veinte y ocho) de junio a las doce p. m. para que tenga lugar la junta de verificación de créditos y para tratar resoluciones concernientes a la continuación de algunos de los negocios de la sucesión concursada, para autorizar al Síndico para liquidar paulatinamente y sin forma de remate parte de los bienes, a transar, iniciar las gestiones que convengan a los intereses del concurso ante los Poderes Públicos, a deducir demandas judiciales en representación del concurso a pagar determinados créditos hipotecarios de las entradas del concurso si así conviniere, todo bajo apercibimiento de que los acreedores que no asistieren a la junta se entenderá que se adhieren a la resolución que se tome por la mayoría de los acreedores comparecientes. Buenos Aires, junio 14 de 1918.—Dr. Horacio H. Dourarich, Secretario. v24

POR DISPOSICION DEL señor JUEZ Federal de la capital de la república, doctor don Saúl M. Escobar, se cita y emplaza por el término de tres días a contar desde la primera publicación del presente edicto a don Angel Vieyra Lami, para que comparezca ante V. S. a estar a derecho y constituir domicilio legal en el juicio que por cobro ejecutivo de pesos le sigue el Banco de la Nación Argentina, bajo apercibimiento de darle la correspondiente intervención al señor defensor de Ausentes en turno.—Buenos Aires Mayo 22 de 1918.—Carlos M. Castellanos. v17

POR DISPOSICION DEL señor JUEZ DE 1a. instancia en lo civil de la capital de la República, doctor don Pedro V. Meléndez, se cita, llama y emplaza por el término de treinta días, contados desde la primera publicación del presente, a todos los que se consideren con derecho a los bienes dejados por don José Silvano Gaziú, ya sea como herederos o acreedores, para que dentro de dicho término comparezcan a deducir sus acciones en forma, por ante su juzgado y secretaría del que suscribe, bajo apercibimiento de lo que hubiere lugar por derecho.—Buenos Aires, mayo 2 de 1918.—José Cúneo, secretario v24

POR DISPOSICION DEL SEÑOR JUEZ Federal de la Capital de la República doctor don Saul M. Escobar, se cita y, emplaza por el término de tres días a contar desde la primera publicación del presente edicto a don Juan R. Molina para que comparezca ante V. S. a estar a derecho y constituir domicilio legal, en el juicio que por cobro ejecutivo de pesos le sigue el Banco de la Nación Argentina bajo apercibimiento de darle la correspondiente intervención al señor Defensor de Ausentes en turno. Buenos Aires, junio 6 de 1918. Carlos M. Castellanos, Secretario. v17

LICITACIONES

COMPAÑIA GENERAL DE FERROCArriles en la Provincia de Buenos Aires. —Se llama a licitación pública para el suministro de 50 toneladas de carbón de coke para fundición. Las condiciones pueden consultarse en la oficina del jefe de los almacenes general calles Luna y Fuentecilla, ciudad, todos los días hábiles de 8 a 11 a. m. Contestación bajo sobre cerrado y lacrado con las indicaciones de Propuesta Coke, para el día 19 de julio antes de las 3 p. m. y dirigidas al señor Director General de la Compañía, Av. Vélez Sarsfield y Suárez. Las propuestas serán abiertas en el local de la secretaría de la Dirección General, Av. Vélez Sarsfield y Suárez. v16

MINISTERIO DE MARINA.—Dirección General Administrativa.—P. Colón y Brasil.—Llámase nuevamente a presentación de propuestas hasta las 2 p. m. del día 5 de julio próximo, para la provisión de pan, en la zona de La Plata. Por datos, pliegos de condiciones, etc., ocurrir a la División Compras. v23

OBRAS SANITARIAS DE LA NACION.—Se llama a licitación para la construcción de (45) cuarenta y cinco obras sanitarias domiciliarias en fincas de la ciudad de Paraná, cuya ubicación se indica en la planilla adjunta al pliego de condiciones y que ejecución han solicitado los respectivos propietarios, de acuerdo con las estipulaciones del pliego de condiciones que los interesados pueden consultar en la Dirección Técnica, calle Charcas 1840 y en el Juzgado Federal de la ciudad de Paraná. Las propuestas se presentarán en la secretaría del Directorio, calle Charcas 1840 a las 4 p. m. del día 19 de julio próximo o en el Juzgado Federal de Paraná, hasta el día 15 del mismo mes. Cada licitante presentará su propuesta en el formulario impreso que se le otorgará acompañando de un sello de cinco pesos moneda nacional por la primera hoja y de un peso moneda nacional por cada una de las subsiguientes y un certificado de depósito hecho en dinero efectivo en el Banco de la Nación Argentina o en la sucursal del mismo en Paraná a la orden del señor Presidente del Directorio de las Obras Sanitarias de la Nación por una suma que represente el (1 o|o) uno por ciento del importe total de las obras, según presupuesto oficial. La apertura de las propuestas tendrá lugar en la ciudad de Buenos Aires el día 19 de julio del corriente año a las 4 p. m. en el Directorio de las Obras Sanitarias de la Nación en presencia de los interesados que concurran al acto. Buenos Aires, 10 de junio de 1918 —José I. Gofi, Secretario. v21

BANCOS Y COMPAÑIAS ANONIMAS

BANCO DE LONDRES Y RIO DE LA Plata Limitado—London Paris. Agencia en Nueva York, Buenos Aires, Bartolomé Mitre 390; Barracas al Norte, Avenida Montes de Oca 701; Once de Septiembre, Pueyrredón 301; Bernardo de Irigoyen 1138; Boca, Almirante Brown 1159; Sucursal Norte; Santa Fe 2122; Rosario, Mendoza, Bahía Blanca, Concordia, Tucumán Paraná, Córdoba; Montevideo, calle Cerrito 203, agencias; calle Río Negro núm. 5; Paysandú, Salto Oriental, Río de Janeiro, Pará, Pernambuco, Sao Paulo, Santos, Bahía, Curityba, Victoria, Manaos (Brasil), Valparaíso, Santiago. La tasa de interés de este Banco, desde la fecha hasta nuevo aviso, será como sigue:

ABONA	Papel	Oro
Por depósitos a la vista, con libreta	Sin interés	
Por depósitos en cuenta corriente	Sin interés	
Por depósitos a tres meses, plazo fijo	3 %	1 %
Por depósitos a seis meses, plazo fijo	3 ½ %	1 %
En Caja de Ahorros, hasta $ 10.000 c|legal, después de 60 días	3 %	
COBRA	Papel	Oro
Por adelantos en cuenta corriente	7 %	7 %

Depósitos en Caja de Ahorros se reciben en las sucursales Once de Septiembre, calle Santa Fe, calle Bernardo de Irigoyen Boca del Riachuelo y Barracas al Norte.

James Dey y Harry Scott, gerentes.—Enero 1o. de 1918.

LA PRENSA

Buenos Aires, junio 15 de 1918

PREPARACION DEL SISTEMA NACIONAL DEL CREDITO AGRARIO

El 15 de marzo de 1917 decretó el Poder Ejecutivo la adquisición de semillas de trigo, lino y avena, en cantidad suficiente para ser distribuídas a los agricultores que dispusiesen de elementos de trabajo para la siembra y se hallasen sin los recursos para adquirirlas.

Dos comisiones fueron encargadas de la compra y distribución indicadas; una con asiento en Rosario y la otra en esta capital: la de Rosario, publicó una memoria que permite apreciar en todos sus detalles la importancia de la obra que realizó; pero el decreto del 11 de octubre, que aprobó la gestión de ambas, expone cifras reveladoras de haber alcanzado desarrollo algo mayor aún, la acción de la comisión de esta capital, asumiendo el conjunto las proporciones de un hecho económico trascendente por las enseñanzas que cabe extraer del mismo.

Para no distraer la atención del objeto de este artículo, dejamos a un lado el origen ilegal de esta operación, decretada por el Poder Ejecutivo a raíz de haber puesto fin a las sesiones de la legislatura que debió autorizarla y pasamos a estudiar su significación económica.

Al clausular el cometido de las comisiones, declaró el Poder Ejecutivo que el celo y diligencia puestos al servicio de esta obra de interés nacional, tuvieron este resultado: la inversión de 13.984.821 pesos moneda legal, valor de 15.309.909 "cuando cosechara el producto y antes de disponer del mismo" cada prestatario, según rezan los respectivos pagarés, y la siembra de 1.446.147 hectáreas con 67.194.864 kilos de trigo y 10.128.205 kilos de lino, distribuídos entre 20.233 colonos.

Se revela con más claridad la importancia de estas cifras, si se las compara con la de los préstamos bajo prenda agraria. En efecto, en los tres años corridos desde su creación hasta el 31 de diciembre de 1917, se inscribieron contratos de prenda en número de 32.915, o sea en un promedio anual de 10.972,—apenas un poco más de la mitad que los contratos de semillas,—y el valor total de los primeros fué de 318.712.932 pesos moneda legal, comprendiendo préstamos a la ganadería por la mitad de esta suma a lo menos. De manera que el término medio anual de los correspondientes a la agricultura sería alrededor de 50 millones.

La operación de préstamo de semillas favoreció a un número mucho mayor de personas de la clase que más reclama la protección del crédito; y en estas condiciones la razón de 25 a 100 del valor de los préstamos de semillas con respecto a la prenda agraria, permite equiparar la importancia de ambos recursos. Y si a esto se agrega que las hectáreas sembradas con el auxilio del Estado representan el 17 por ciento de la extensión total de las sementeras de 1 igo y lino en la última campaña—8.542.600 hectáreas — dicha intervención oficial presenta el carácter de un factor económico tan eficaz, que realizado de una manera orgánica en forma de suplir los ausentes resortes del crédito en las anormales circunstancias presentes, habría constituído un propulsor poderoso de nuestra agricultura.

La idea de emprender en gran escala el préstamo de semillas—y tan grande que en contra de las buenas reglas de contabilidad fiscal no le fijó límite alguno de gasto el decreto de su creación—pudo desenvolverse en un plan de aquel género, aprovechando la ocasión para penetrar en el porvenir, y preparar así la base universalmente reconocida del crédito agrario.

Esa base no puede ser otra que la asociación de los cultivadores y criadores, bajo cualquiera de sus formas; y pudo tener ahora un principio brillante en cuanto a la agricultura. Hasta en el sistema novísimo de los Estados Unidos, que descansa en la garantía de la propiedad, la asociación constituye el cimiento que soporta el edificio. Como se ve en este sistema, debió establecerse para la concesión del préstamo de semillas el requisito de la agrupación de los interesados de cada lugar, permitiendo solamente permanecer aislados a los que, en realidad, estuvieran radicados en lugares donde no les fuera posible reunir el mínimo de socios considerado indispensable, si es que este motivo de excepción pudiera encontrarse verdaderamente.

El pagaré habría resultado así una garantía mucho más valiosa que el actual. Y si se hubieran cumplido las formas legales, pudo una ley especial dar al documento tanta seguridad como la de la prenda agraria.

La operación en las condiciones realizadas, va a dar, inevitablemente, una pérdida, porque se calculó su costo comprendiendo sólo lo gastado y los intereses hasta aquella designación inaudita de vencimiento, "cuando coseche el producto y antes de disponer del mismo". Las pérdidas naturales de una operación tan considerable que no entraron para nada en el cálculo del costo, gravitarán sobre el fisco, como ya van pesando los intereses que la indeterminación del plazo ha vuelto imprevistos.

No atañe la observación a las comisiones que tuvieron trazado un camino preciso, pues el error fué del Poder Ejecutivo, y proviene del infundado deseo de prestar, a actos de esta clase, un carácter de beneficencia de que son ajenos en principio, y que moral como económicamente es pernicioso atribuir al crédito. Teniendo en cuenta que la función del Estado, en el caso, se limitaba a llenar el vacío del Banco Agrario, se habría contemplado también con más amplitud el problema, resolviéndolo en términos de producir frutos más duraderos.

Tal vez oscurece esta verdad el que no se haya repetido este año, en forma general, el suceso desgraciado que determinó el préstamo. Solamente una nota del gobernador de Córdoba al Poder Ejecutivo nacional, que, con el fin de inquirir su pensamiento al respecto, consigna que se verá obligado a invertir 350.000 pesos en auxiliar con semillas a los agricultores de esa provincia, y una que otra noticia aislada, han hablado este año de fracasos agrícolas. Pero esta prueba exterioriza la necesidad del órgano permanente para remediarlo, porque el fin esencial del Estado, en el caso, no es sensato medirlo por los frutos materiales producidos por sus semillas de trigo y lino,—los cuales sería muy dudoso que se hubieran perdido del todo sin tal auxilio — sino por el valor social de esta obra restauradora de familias, condenadas de otra manera a una ruina irremediable, y de las energías del factor más útil de nuestra riqueza, expuestas a perderse, no sólo en quien las desarrolló con tan mala fortuna, sino en quienes, con su ejemplo, resistirían el deseo de venir a un país de tierras atrayentes, pero de escasos recursos de crédito.

Además, el suministro de semillas por el Estado abre, en mejores condiciones, el crédito particular para el agricultor que comienza endeudándose con él para sembrar, y al que hubiera de comprar con sus economías las semillas le permite emplear sus dineros en maquinarias, por ejemplo. Constituye, por último, la manera de lograr, mediante la selección de la simiente, la mejora del producto.

Si estos motivos justificaban la organización provisional a que aludimos, durable hasta la implantación de nuestro sistema de crédito agrario, un suceso grave ha venido a afligir a nuestra agricultura que manifiesta la urgencia de tal instrumento.

Comienza en este momento a perturbar nuestra economía una nueva causa exterior que amenaza abarrotar nuestras plazas con maíz. En los Estados Unidos el departamento de comercio especial para la guerra, estableció el 6 de marzo la prohibición de importar maíz, en beneficio de la introducción de trigo. "El trigo de la Argentina y de los países vecinos es requerido para el consumo inmediato, declaró dicho departamento, mientras que el maíz de los mismos países, a los cuales hasta aquí se ha destinado una cierta porción del tonelaje aprovechable, puede esperar su turno hasta que la necesidad más urgente de trigo haya sido satisfecha".

Para esta espera el agricultor necesita de la ayuda del crédito, de modo que le evite el desastre de vender su maíz por el valor recibido con prenda del propio artículo. Es la misma obra social anterior, que se impone bajo otra forma.

Y si el préstamo de semillas se hubiera organizado provisoriamente, tendríamos ya el instrumento que podría realizar el auxilio oficial indispensable con los mismos millones que va dejando libres la venta del trigo, los cuales, por una rotación genuinamente bancaria a cargo del sistema establecido, estarían empleándose en la nueva obra, llamada a mantener la energía del cultivador y los bienes que ella produce, en vez de venir a estorbarse bajo la presión de las necesidades fiscales.

De un sistema de tal clase, no habría salido el consejo un tanto irónico de sembrar lino en vez de maíz, dado por el Ministro de Agricultura, a guisa de remedio, ni el pensamiento innocuo de los muestrarios en ciudades americanas de países que producen el maíz que consumen. Una vez puesta en camino, habría estudiado los problemas y concentrado las fuerzas y los factores del crédito agrario hoy disperso, suprimiendo el arbitrismo reinante en las esferas nacionales y tornando en fuerzas eficientes las resistencias actuales.

La crisis del maíz no puede sino ser transitoria. La misma necesidad que la motiva, habrá hecho disminuir su producción en los países beligerantes para aumentar a sus expensas la del trigo. No se trata, pues, de un exceso de oferta, sino de un aplazamiento de la demanda que permitirá, en poco tiempo más, la operación de la primera a buenos precios y sin perjuicio muy grave, si se combinan los medios de guardar esta riqueza en provecho de quienes la trabajaron.

Corresponde al Poder Ejecutivo preparar el plan, cuya autorización toca al Congreso. Hágalo, organizando un mecanismo simple, como lo exige la urgencia de su inmediato funcionamiento; fúndelo en los principios enunciados que la experiencia tiene impuestos a la consideración universal; refunda en él la liquidación del préstamo de semillas y realizará la obra trascendente de preparar el avenimiento del sistema racional de crédito agrario, o su implantación, si es que la presente legislatura da cima a la pendiente creación del Banco Agrícola.

CONGRESO

CAMARA DE DIPUTADOS

SESION DE AYER

ASUNTOS TRATADOS

LA INVESTIGACION JUDICIAL

COMICIOS DE MENDOZA

Debate político al respecto

Se reunió ayer la Cámara de Diputados, bajo la presidencia del doctor Saguier, y con asistencia de 83 legisladores en la casa y 63 en el recinto.

Inmediatamente de iniciada la reunión, la presidencia invita al diputado por Entre Ríos, doctor Muesed, a prestar el juramento de ley, y éste así lo hace. El señor Muesca se incorpora a la Cámara, después de jurar por la patria.

A continuación la secretaría da cuenta de los asuntos entrados y de la integración de algunas comisiones.

INVESTIGACION JUDICIAL

Después de una breve incidencia, en que el señor Bunge consulta si no es la ocasión de dar entrada a la nota del Poder Ejecutivo, en que pide un plazo de quince días para responder a la interpelación que aquel legislador planteara sobre aplicación de algunas leyes sociales, la Cámara continúa la consideración del proyecto del doctor Bravo, que estaba pendiente del voto de la misma.

El diputado Moreno expresa primero que, en su entender, la segunda proposición de dicho proyecto, referente a la investigación en los tribunales de la capital, juntamente con el agregado del señor Ferreira, de investigar la vida privada de algunos magistrados, y otro proyecto que el mismo señor Moreno presentara en el anterior período y que se relaciona con ellos, deberían pasar a estudio de la comisión respectiva, a fin de que ésta hiciera un despacho orgánico que permita mejorar la justicia mediante medidas legislativas que enaltezcan a todos y no depriman a nadie.

El señor Bravo se manifiesta de acuerdo, en que dicho artículo pase a estudio de la comisión de investigación judicial, prometiendo denunciar muchos casos si ella no se expidiera oportunamente.

Hacen, además, uso de la palabra, en distintos sentidos y en forma breve, los señores Ferreira, Demaría y Jaramillo.

La Cámara resuelve, en definitiva, pasar a estudio de la comisión respectiva la aludida proposición del proyecto del doctor Bravo, y aprueba las otras, en esta forma:

1.o Encomendar a su comisión permanente de investigación judicial el estudio de la actuación del juez letrado del territorio nacional del Chubut, don

INSTITUTO POPULAR DE CONFERENCIAS

LA ASAMBLEA DE AYER

DISCURSO DEL Dr. ZEBALLOS

CONFERENCIA DEL Dr. VICENTE C. GALLO

"LA PRESIDENCIA AVELLANEDA"

La reunión de ayer del Instituto Popular de Conferencias revistió todo el carácter de un acontecimiento intelectual. Los prestigios del orador del día y la importancia del tema fueron motivo para que el salón principal de nuestra casa, sede del Instituto, se viese totalmente lleno de concurrencia, formada ésta por numerosas damas de nuestro más alto mundo intelectual y social, por diplomáticos, magistrados, legisladores, hombres de gobierno, universitarios y personas de estudio en general. A las 5.30 fué abierto el acto.

El presidente del Instituto, doctor Estanislao S. Zeballos, a quien acompañaban en la mesa directiva el embajador de la Argentina en España, doctor Marco M. Avellaneda; el señor Ezequiel P. Paz, como invitado especial, y los miembros de la institución, ingeniero José María Morales y doctores David de Tezanos Pintos y Carlos Ibarguren, pronunció, para presentar al conferenciante, un breve y conceptuoso discurso, que el público aplaudió con entusiasmo, y cuyo texto reproducimos en seguida.

DISCURSO DEL DOCTOR ZEBALLOS

Señoras y señores:

Los profesores, como los buenos padres, estudiamos íntimamente a nuestros discípulos hasta identificarnos con ellos, porque su éxito en la vida es también parte de nuestro honor!

Durante mis veinticinco años de Universidad, decía a los míos su provincia por el dejo, los méritos obligantes de sus familias, lo que de ellos esperaban sus pueblos y el horóscopo de su destino.

Gallo ha sido uno de ellos, en el curso brillante de 1897, tan brillante que sus cadetes de entonces son hoy oficiales generales en la República.

Para distinguirse en tal medio era necesario poseer altas cualidades de inteligencia, de labor y de voluntad. Gallo las poseía, sobresalió en el curso y fué pronto consular en la vida pública.

Si fuera un novel en ella os diría ahora su bosquejo biográfico; pero vosotros los sabéis de coro como yo. Tomamos, pues, a mi horóscopo de aulas.

¡"Gallo, les decía, tiene coturno de consejero de Estado. Su destino es el gobierno!"

Veinte años de vida política lo confirman.

Piensan ahora como yo pensaba en 1897 las legiones de amigos que él tiene en el país y la gran mayoría de sus propios correligionarios políticos.

¿Qué importa a los hombres superiores que los timoneles no les inviten a subir al puente o que llamados a ocuparlo por la tripulación los cierren la escala?

Los timoneles son agentes dinámicos: los pilotos son el cerebro y la quta; y cuando en alguno de sus naturales embates la mar arrebate a alguno de los primeros de la rueda, los segundos continuarán de pie, con el sextante que mira a los cielos y el compás que mide la tierra, trazando rumbos y salvando náufragos!

Tal es, señor diputado Gallo, mi segundo horóscopo de vuestra vida.

Estoy seguro de que este distinguido auditorio acompañará el voto con el que tengo el placer de saludaros en nombre de nuestro Instituto, al ofreceros también los honores de su tribuna.

CONFERENCIA DEL DOCTOR GALLO

El doctor Gallo pronunció algunas frases preliminares, agradeciendo la distinción que le había hecho el Instituto al invitarlo a ocupar tan escalarecida tribuna. Dijo, refiriéndose a las palabras del doctor Zeballos, que en cuanto ellas eran elogiosas tenían su origen en el afecto del profesor, y que su valor era tanto más real, por venir de un hombre público que ha enaltecido la cátedra y servido al país en las más altas esferas del pensamiento nacional y de la vida pública, con un patriotismo, con una consagración y siempre con un acierto que le hacen insigne honor. Luego prosiguió, en los siguientes términos:

Señor presidente del Instituto:

Señoras y señores:

La historia del derecho público argentino está incompleta. Se han investigado los orígenes de algunas de nuestras instituciones en las fuentes remotas de la legislación española, especialmente en la famosa ordenanza de intendentes. Se ha atrasado el proceso de su evolución, en el orden político, desde los días de mayo de 1810 hasta la sanción definitiva de la Constitución vigente. Los historiadores y la cátedra universitaria han producido al respecto páginas llenas de colorido y de elocuencia, al describir simultáneamente el cuadro de los sucesos políticos, la figura de sus actores culminantes y el desarrollo de las ideas y de las instituciones. Sabemos cómo han llegado a formarse éstas, qué ensayos las han precedido, cuáles son las influencias espirituales y los ejemplos que han predominado, y tenemos, en los hechos y sus comentarios, la clave para descifrar su sentido.

Pero no se ha realizado aún la historia constitucional y administrativa de la República, en la diversidad de sus aspectos, desde el 53 en adelante.

Cómo actuó y qué hizo el gobierno de la confederación, dentro del régimen de la Constitución de aquel año, para organizar administrativamente el país y promover su cultura y su progreso material, asegurando a la vez las conquistas político-institucionales; cuál ha sido la influencia que en el sistema legislativo de la Nación ha tenido la copiosa, liberal y culta legislación de la provincia de Buenos Aires, y en qué forma, finalmente, bajo Mitre, Sarmiento, Avellaneda, se ponen en movimiento los resortes todos de la Constitución, las facultades de la Nación y las provincias, en lo que son exclusivas y concurrentes, y las atribuciones de cada uno de los tres poderes del Estado, dentro de la unidad fundamental y superior que es la vida de una Nación, he ahí temas que aguardan un amplio estudio de investigación y comentario. Hacerlo será obra de patriotismo en acción de cultura si ha de desprender de ella ideas y enseñanzas, en acción previsora si señala los errores y los extravíos para evitar las reincidencias, y en acción de justicia si tiende a discernir honores y reparar olvidos, poniendo de relieve y en la luz la figura de los útiles servidores de la República.

Conviene mirar hacia el pasado sin temor al riesgo señalado por el filósofo de que ello acostumbre al espíritu a pensar retrospectivamente, porque debe mirársele a la manera del explorador estudioso que en su ascensión continua ha alcanzado la cumbre de una de las cadenas escalonadas de un sistema de montañas, esto es, para observar las dificultades salvadas en el trayecto recorrido, para recrear la vista y alegrar el espíritu en la contemplación del paisaje que se extiende a sus pies, para considerar la obra que han realizado la inteligencia y el trabajo humano, para evocar los nombres de los grandes factores del progreso, asociados al ferrocarril, el humo de cuya locomotora divisa a lo lejos, arribando a la ciudad circundada de fábricas industriales y destacando la cúpula de sus templos y de sus grandes edificios públicos, o a la línea telegráfica cuyos hilos cruzan por sobre sus cabezas trasmitiendo la cotización de los frutos nacionales en los mercados de Europa, al colono que allá abajo labra afanosamente la tierra, o a la modesta escuela primaria edificada en rincón tranquilo del valle, bajo la sombra de árboles seculares, como centinela avanzado de civilización, y a cuya puerta van llegando, de todos los rumbos, a pie o a caballo, los sencillos discípulos, para honrar, en suma, los triunfos colectivos de la humanidad y así, descansado el cuerpo y fortificadas las energías morales, reanudar la interrumpida marcha, el espíritu iluminado por la visión retrospectiva y encendida en la voluntad, la vocación por las consagraciones austeras al servicio de los intereses públicos, en procura de la nueva y más alta cumbre que el sol baña a sus espaldas!

Hay inspiración en los recuerdos como hay impulsión en las fuerzas que vienen del pasado, cuando así se lo contempla y estudia. Se honra a los que trabajaron con patriotismo, con ilustración, con la sinceridad de una buena intención, y se busca entre la obra realizada lo que de ella ha perdurado para mejorarla, adaptándola a las modalidades y exigencias de una nueva situación; se descubre entre las ruinas la piedra fundamental, colocada acaso en momento prematuro, de una construcción legislativa ahora necesaria para ejecutarla; se aprende para no olvidar, la lección de los errores cometidos y se destacan los galones indicadores de la ruta recorrida para extender a lo largo y ampliar a lo ancho los caminos por donde circula la vida de los pueblos en formación, es decir, en renovación constante de ideales y de esfuerzos, de intereses y de pasiones, de necesidades y anhelos espirituales.

LA PRESIDENCIA AVELLANEDA

Por ello, y con ese criterio realizado, el estudio del período de nuestra historia correspondiente a la Presidencia Avellaneda, en relación a la obra de gobierno orgánica y orientadora durante ella cumplida, tiene un alto interés educativo en el sentido institucional y una respetable finalidad de justicia reparadora.

Esa Presidencia se inicia entre el estallido de una revolución, que desconoce la legitimidad de su origen, se desenvuelve entre el conflicto de las más rudas pasiones de nuestra política, y termina con la represión dolorosa en el campo de batalla, de otra revolución que ha estado siempre latente, como propósito en obra, en el curso de los seis años, malgrado las treguas y los apaciguamientos, más aparentes que reales, de la discutida política de conciliación.

No juzgo en este momento hombres ni acontecimientos políticos; los menciono y citaré cuanto ello sea estrictamente necesario para el desarrollo del tema de esta conferencia; colocando dos sucesos y sus autores contradictorios a la sombra de un mismo y común respeto, en homenaje a la sinceridad patriótica, que es deber suponer, aún en medio de los más grandes errores, en todos los hombres y los partidos de nuestro país.

Pero con haber sido esa, en lo político, la situación de la Presidencia Avellaneda, la obra de gobierno que durante ella se realiza es grande y múltiple, es fundamental y orgánica; perdura e ilumina; está llena de ideas y de orientaciones superiores, y los hombres que la han cumplido a través de la acción armónica de los tres poderes constitucionales del Estado, figuran con honor en las destacadas filas del pensamiento y del patriotismo ilustrado de la República.

Procuraré hacerla revivir en sus caracteres más salientes, con la triple intención antes anunciada, utilizando parte de más vasto material, acumulado en horas silenciosas de estudio, para una obra más amplia, que debo como profesor a la juventud de mi país. Mientras llega la oportunidad de que cumpla esa labor en su integridad, y de que trace el cuadro de la labor institucional y administrativa de las presidencias de Urquiza, de Mitre y de Sarmiento, he escrito esta página, necesariamente incompleta, sobre la Presidencia Avellaneda, que se clausura con la federalización de Buenos Aires para capital de la Nación, un ciclo de labor orgánica y fundamentalmente constructiva en la historia argentina.

Y he elegido ese período, respondiendo a la honrosa e insistente invitación del Instituto Popular de Conferencias para ocupar su tribuna, porque en los dominios de la inteligencia y del pensamiento, el Presidente Avellaneda tiene en el pasado las preferencias de mi espíritu; porque a su respecto la justicia histórica está en retardo tan sensible que hay el deber patriótico de golpear todas las conciencias para que la reparación se realice; y porque LA PRENSA, fundadora de este Instituto, dentro de su imparcialidad como órgano periodístico independiente, y al través de inevitables y lógicas disidencias, tuvo para Avellaneda y conserva para su memoria el doble auspicio de la simpatía y de la consideración. Su fundador, José C. Paz, fué amigo de Avellaneda, y su redactor en jefe de tantos años más tarde, el doctor Adolfo E. Dávila, que entonces se iniciaba, fué uno de los hombres jóvenes a quienes el Presidente estimuló, presintiendo certeramente en él un obrero ilustrado, inteligente y optimista de la cultura y de la civilización política argentina.

Refieren las crónicas verbales que al amparo de la vecindad de su hogar con el antiguo local de LA PRENSA, en la calle Moreno, el Presidente Avellaneda solía entrar a su redacción, discurría sobre los temas del momento, debatía en torno de la divergencia periodística y dictaba sueltos al jefe de noticias, el joven Estanislao S. Zeballos a quien distinguía con su afecto.

Y asociando todos estos recuerdos, háceme ocurrido pensar que sería grato al Presidente Avellaneda que en este local le rinda el homenaje de su admiración un argentino y comprovinciano que no lo conoció ni oyó su voz, pero que siente como un deleite indefinible cuando su espíritu se baña en la luz que irradia de su pensamiento.

EL DOCTOR AVELLANEDA

El Presidente era un hombre joven, acababa de cumplir los 37 años al asumir el mando. Pero tenía la experiencia del gobierno y estaba maduro para sus graves funciones. Había sido orador y periodista, legislador y ministro provincial, y, más tarde, ministro de Sarmiento, actuando con brillo y vinculándose a los hombres más representativos y caracterizados de la Nación.

Su juventud tuvo el contrapeso de esa experiencia, y pudo, por lo mismo, no sólo sustraerse al peligro del envanecimiento, tan fácil de hacer sus víctimas entre los que llegan al poder en edad temprana, sino acrecentar a la vez un extraordinario equilibrio moral.

Organiza su ministerio con el concepto enunciado en uno de sus mensajes. "La elección libre de mis consejeros, escribe, es una de mis prerrogativas constitucionales, y necesito mantenerla, para seguir una política firme, que no se inspira en un solo propósito personal, y que busca, con error o con acierto, pero sinceramente el bien de la Nación". La organización de su primer ministerio es una clara indicación en ese sentido. Consulta las exigencias del momento. Su autoridad está desconocida por una revolución. El triunfo de su candidatura se debe a la concurrencia de muchos factores, y no es, por cierto, el de menor importancia la adhesión de los partidarios de Alsina. Necesita afirmarse en el poder, y quiere inspirar confianza a la opinión, desarmando, a la vez, a la revolución. Y así, en ese ministerio, figuran: Adolfo Alsina, que acaba de ser vicepresidente; el doctor Bernardo de Irigoyen; el doctor Simón de Iriondo; el doctor Onésimo Leguizamón, y don Lucas González.

El tiempo y las exigencias de la política habrían de imponer sucesivas modificaciones, a veces demasiado frecuentes, con perjuicio para la unidad de la labor gubernativa. Aparecerán, entonces, en la escena, respondiendo a las exigencias de cada hora, Laspiur y Sarmiento, de la Cuestra y Plaza, Montes de Oca y Elizalde, Lastra y Goyena, Roca y Pellegrini, en los últimos y agitados días...

Tales son los colaboradores inmediatos que el presidente tiene a su lado. Veremos luego, quiénes integran el parlamento y la Corte de Justicia; pero antes señalemos algunos rasgos de Avellaneda que perfilan su figura e imprimen un sello especial a su labor.

RASGOS PRINCIPALES DE AVELLANEDA

La presidencia Avellaneda se destaca por una característica que no ha sido superada por otra alguna. Durante ella la palabra es realmente un instrumento de gobierno. El comprende que la necesita y la usa. Ningún acontecimiento pasa inadvertido o en silencio. Todos caen bajo el comentario conceptuoso del primer magistrado, que lleva a todas partes, con el prestigio de su elocuencia, el esplendor de su elocuencia. Avellaneda orador, no deja desierta una sola tribuna, y es difícil decir en cuál su triunfo es mayor. Sus discursos que provocan la ovación del auditorio por la belleza de la forma, por la música y por la entonación de la voz, se proyectan y perduran en el presente, por los altos conceptos que encierran y porque son siempre pensamiento y orientación de gobierno.

La frecuencia con que habla no ha de serle criticada, aún reconociendo que la palabra y la presencia de un primer magistrado no deben ser prodigadas. Preside el país en un período de hondas preocupaciones políticas y económicas. Problemas de todo orden se plantean, requiriendo perentoriamente soluciones inmediatas. El presidente y sus actos son discutidos en los más diversos escenarios. La pasión política y el interés afectados ponen en la propaganda notas de la más ruda acritud. Hay en la ciudad de Buenos Aires un ambiente adverso al Presidente; éste no es popular. Y el Presidente, que sabe todo esto, que recoge el eco de los debates parlamentarios, de las críticas periodísticas, de las discusiones de la calle y de las conspiraciones del comité y del cuartel, contra su autoridad, asiste a todas las ceremonias públicas compatibles con su rango, oye, escruta el pensamiento ajeno, recoge inspiraciones, ve y toca el espíritu de su pueblo, y le habla en el lenguaje de su elocuencia para explicar el significado del acto a que concurre, vinculándolo a alguna medida o a un pensamiento de gobierno, para anunciar soluciones, para reclamar colaboración, o para hacer vibrar en lo íntimo de la conciencia colectiva la voz de los grandes deberes solidarios, superior al eco de las pasiones de partido. He ahí por qué el Presidente habla con frecuencia que puede parecer inusitada.

¿Cómo había de permanecer callado, por otra parte, si era la hora durante la cual, en el Congreso o en el comité, en la asamblea política de propaganda o en la conmemoración patriótica, hablaban Mitre y Alsina, Sarmiento y Rawson, Elem y Quintana, Oroño y Félix Frías, Torrens y don Bernardo de Irigoyen, del Valle y Montes de Oca, Vicente López y Rocha, Delfín Gallo y Lagos García, Pellegrini y Lucio López, Achával Rodríguez y Manuel Pizarro, Héctor Varela y Esteban Chassaing; cuando la tribuna sagrada brillaba con los fulgores insuperados de la palabra de fray Mamerto Esquiú, y cuando en el colegio Nacional y en la Universidad de Buenos Aires el verbo extraordinario de José Manuel Estrada convocaba a la juventud para esculpir con unción casi religiosa sus grandes lecciones de Historia Argentina y de Derecho Constitucional, cómo había de permanecer callado Avellaneda, este príncipe de la elocuencia, si debía sentir arder en su espíritu el fuego de las más nobles y fecundas emulaciones humanas, que son las que empujan a los hombres cumbre de las altas y luminosas ascensiones en un afán fervoroso por exceder el ajeno esfuerzo y para hacer brillar la luz de la propia inteligencia en la cumbre más elevada?

ORADOR

¿Cómo había de guardar silencio este hombre de alma sensible a todas las emociones del patriotismo y de la belleza, dotado como nadie del don de la palabra, colocado al frente de un pueblo que trabaja afanosamente su grandeza entre las agitaciones intensas de la política y las inquietudes de una crisis económica excepcional y que conforta sus energías morales con las evocaciones de su pasado histórico y las esperanzas optimistas de una fe patriótica sin quebrantos, aceptando todos los sacrificios, honrando todas las consagraciones?

¿Cómo no había de hablar el primer magistrado de la República cuando llegaban a tierra argentina, para reposar en la paz de su gloria eterna, amparados por las reverencias de su pueblo, los restos del Gran Capitán, que trasmontó los Andes, llevando como enseña de emancipación americana la bandera de su patria, cuando se descorría el velo de la estatua de Moreno y se celebraba el centenario de Rivadavia, los dos genios civiles de la Revolución, cuyos espíritus luminosos parecían en cierto modo trasuntados en el de Avellaneda; cuando la Nación entera, frente a la inminencia de una guerra con Chile, se sobrecogía como ante la visión de un fratricidio y a la vez estallaba en explosiones de un patriotismo ferviente, celoso de la dignidad de su territorio y de la integridad de su territorio y de la grandeza de sus tradiciones, y cuando, finalmente, en presencia de la guerra que ensangrentaba a Chile, Perú y Bolivia, debía evocar la existencia de una Patria americana, a la luz de los recuerdos que emergen de Suipacha y Vilcapugio, de Chacabuco y Maipú, de Lima y el Callao, de Junín y Ayacucho, campos de batalla en los cuales la espada de los soldados argentinos brilló al resplandor de la gloria, a la sombra de la bandera de nuestros regimientos libertadores?

¿Es la inauguración de una línea telegráfica? Avellaneda la saluda diciendo: "Está allí para anunciar la tierra del trabajo libre, de la hospitalidad generosa, y desear la bienvenida en nombre de fraternales constituciones a los hombres de todas las naciones". Así la concibe y la consagra; instrumento de civilización y de progreso, que la ley que lleva su firma ha de reglamentar como servicio público y ha de garantizar en sus requisitos esenciales, como medio de comunicación privada.

¿Es la inauguración de una cárcel penitenciaria en la provincia de Buenos Aires? Ahí está el Presidente Avellaneda para recordar a su auditorio que "el crimen es flaqueza humana, el perdón es atributo divino y la penitencia es enseñanza cristiana", y para agregar que "el condenado sufrirá la pena merecida y que sus jueces le impusieron, pero no las penas contra la civilización y la humanidad que nacen de los tratamientos crueles, de los lugares infectos, de las privaciones del aire y de la luz, dones que vienen de Dios y que el hombre no tiene derecho para retirar al hombre".

¿Se inaugura el parque 3 de Febrero? Ahí va el Presidente, planta con sus manos el árbol conmemorativo de la fiesta, "la magnolia americana del bosque primitivo, cuya blanca flor salvaje numerosos pueblos de la América enredaban en el suelto cabello de sus jóvenes mujeres, como símbolo de pureza", y en una bella oración augura el futuro del gran paseo, cualiza la gran función nivelador a y democrática que lo está asignada y justifica la trasformación de su nombre de "Palermo de San Benito" evocador de la tiranía, por el de 3 de Febrero, conmemorativo de su caída, sin que al través de sus palabras oficiales se descubra la influencia de la pasión intensa que debía agitar el espíritu de un hijo de Marco Avellaneda, inmolado por la tiranía.

Noble y alto ejemplo de dominio sobre sí mismo; el Presidente acalla, con la voz de sus deberes públicos, el eco de sus agravios personales.

En su discurso en la exposición industrial de Buenos Aires de 1877 estudia la crisis, señala sus causas, prueba los remedios, recuerda la obra del gobierno para reparar sus efectos, traza el cuadro de los productos expuestos, hijos de la industria y del trabajo nacionales aplicados a las riquezas materiales del país y sintetiza en palabras que parecen escritas para los días que corren su pensamiento, diciendo: "la tarea es incesante porque está demostrado que los pueblos no pueden hallar en los de salvación fuera de sí mismos, ni invocar otra Providencia, sino su propia acción inteligente y reparadora, aplicada a sus destinos."

En el banquete del Club Industrial, el Presidente canta un himno al trabajo, preconiza la fraternidad entre todos los obreros de la prosperidad nacional, y después de recordar el regalo recientemente recibido de una botella de aceite, elaborado en una fábrica nacional de las orillas del Paraná, con etiqueta expresiva de una procedencia francesa, como condición indispensable para su fácil venta al público según el fabricante, Avellaneda exclama, señalando un mal que ha de asumir tales proporciones que sugieran para corregirlo la idea de una ley protectora: "he ahí señores, lo que nuestras industrias tienen sobre todo el derecho de pedirnos; consideración y apoyo legítimo para salir de su situación vergonzante y vergonzosa, y poder romper con indignación justa sus letreros falsos, que mienten un origen extranjero".

¿Ha muerto un ciudadano eminente, un servidor ilustre del país? Al pie del sepulcro está el Presidente Avellaneda para honrar con palabra severa e inspirada la ciencia, el patriotismo y la obra jurídica del doctor Vélez Sársfield, y para prender en el entusiasmo de la propia emoción y del personal homenaje el sentimiento de los grandes dolores colectivos y de los intensos homenajes cívicos el discurso memorable ante la tumba de su ministro y amigo Adolfo Alsina.

¿Llegan al país o cambian de reposo material los despojos mortales de los grandes soldados de la independencia americana? Pues allí sale a recibir los de San Martín, o está presente, acompañando a los de Suárez y Olavarría, para honrarlos con oraciones patrióticas, que son luminosas evocaciones de toda la epopeya revolucionaria de sus sacrificios y de sus héroes, de sus enseñanzas y de sus inspiraciones, con el concepto de que "la antorcha funeraria que levanta en sus manos la generación glorificadora se alimenta en las mismas corrientes de luz que arrojaban un día por las regiones de América, dando nacimiento al genio, al heroísmo, y brillo al filo de las espadas, mientras hay también en las horas pacíficas, un lauro para la virtud, para el honor, para la intrepidez militar que se aventura en pos de los peligros y que se contiene sumisa, en presencia del deber."

Y así sucesivamente, cuando el ferrocarril llega a Tucumán, su ciudad natal, o cuando se bendice la bandera de un regimiento trabajado por la conspiración, a cuando abre las puertas de un centro industrial, en todas partes Avellaneda habla, y su palabra es la palabra que hace llorar a los hombres y templa los corazones femeninos, es la palabra que conmueve y arrebata, la que produce el deslumbramiento de un meteoro en el espíritu de la multitud y suscita el pensamiento en los que meditan, bajo la presión de las responsabilidades, es la que hace levantar la frente hacia la región de los ensueños y de los ideales y la que hace inclinar la cabeza sobre la tierra y entregar a sus entrañas fecundas, abiertas por el arado, la semilla de las óptimas cosechas de mañana.

Pero como quiera que en estos y tantos otros discursos pueden señalarse ideas y conceptos de gobierno, el pensamiento fundamental del Presidente Avellaneda, a este respecto, hay que buscarlo en sus mensajes. Allí resplandece en su expresión literaria, severa e irreprochable, y en su visión clara y certera de las necesidades del país, de sus problemas y de sus soluciones. Leyéndolos el espíritu descansa y la inteligencia se alumbra. Hay para el primero, el grato esparcimiento de las formas bellas, y hay para la segunda, el reflejo de resplandores cuya llama no se ha apagado entre el montón informe de los papeles oficiales...

Avellaneda reconoce que no necesitaría dar mayor amplitud a la manifestación de sus ideas al asumir el mando. "Un Presidente de la República Argentina, le dice al Congreso, el 12 de octubre de 1874, puede felizmente formular sus propósitos en breves palabras. Su verdadero programa es su juramento, manifestando que lo ha pronunciado con sinceridad religiosa y que lo ejecutará con lealtad, con paciencia constante y con patriotismo".

Reconozcamos que puso un noble y vigoroso empeño en cumplirlo, en la amplitud conceptuosa de sus compromisos, y que si no lo consiguió en su integridad no fué porque le faltaran ni la intención ni el esfuerzo.

(Continuará mañana en folletín)

El brillo de la expresión, la sonoridad de la voz, el gesto mismo del orador, todo ello agregado al interés intrínseco de la exposición, hizo que el auditorio siguiese hasta el final, sin muestras de fatiga alguna, el estudio sobre Avellaneda. Muchas veces el doctor Gallo fué aplaudido, y, al finalizar, recibió una verdadera ovación.

En vista del interés de la conferencia, interés histórico, político y sociológico que apreciará el país, LA PRENSA hará una excepción, publicando el texto íntegro del referido trabajo. Hoy aparece la primera parte, donde se traza el cuadro general de la personalidad de Avellaneda, y desde mañana seguiremos la publicación en folletín.

LAS REPARACIONES DEL "BAHIA BLANCA"

Como nuestros lectores recordarán, el vapor "Bahía Blanca" se encuentra desde hace algunos días en la dársena Norte donde se le practican las reparaciones necesarias para que en el más breve plazo pueda incorporarse al servicio que hacen los trasportes de la armada.

Las reparaciones principales que se efectúan al "Bahía Blanca" son en las máquinas, que fueron parcialmente inutilizadas por sus antiguos propietarios en las circunstancias y por las razones que todos conocemos. La forma como se ha distribuído el trabajo para que quede terminado prontamente es la siguiente: los talleres de marina de la dársena Norte tendrán a su cargo la construcción de cilindros de alta presión y la reparación por medio de parches y zunchos de los de baja presión; en los talleres del arsenal de guerra se fundirá el cilindro de media presión, el que será torneado en los talleres que el Ministerio de Obras Públicas posee en la dársena Sur.

En cuanto a las piezas de la máquina que faltan y que se sabe fueron arrojadas al mar en el fondeadero que el "Bahía Blanca" tuvo en puerto Madryn, se ha enviado, como lo adelantamos ayer, a uno de los buques auxiliares de la armada, con objeto de rastrear el fondo y recogerlas. Pero, para el poco afortunado caso de que no fuera posible encontrarlas, se preparan los planos de las válvulas, bielas y otras piezas a fin de poderlas fabricar en los tres talleres antes mencionados.

Es grande la expectativa de dos técnicos de la armada por el éxito que se desea obtener en la fundición de las piezas de grandes dimensiones que tienen a su cargo los talleres de la dársena Norte y del arsenal de guerra, o sean los cilindros de las máquinas principales. En cuanto a la duración de estas reparaciones, nada se puede fijar aún, hasta tanto no se sepa el resultado de la fundición de los cilindros.

JUANA MANUELA GORRITI

1818 - 1918

Cúmplese hoy el centenario del nacimiento de una de las más ilustres mujeres americanas, Juana Manuela Gorriti, escritora excelente, educadora abnegada, fino espíritu de poeta y, a la vez, carácter de temple y constancia para la acción. Vivió una vida azarosa, casi novelesca, forzada, en parte, por los achaques de la época, cuando todo era arbitrariedad y sobresalto; pero no menos por su espíritu inquieto y curioso, siempre anhelante de lucha. En el recuerdo de los que la conocieron, tanto como en sus escritos, dejó los trazos imborrables de una personalidad singular, admirada y querida igualmente por el encanto femenino de que rebosa y por su heroísmo, de traza varonil.

Nació en tal día como hoy, hace cien años, en Orcones, antigua estancia cerca de la frontera de Salta. Fué su señora madre doña Feliciana Zuviría, hermana del entonces famoso abogado de ese nombre. Su padre, el general de la independencia José Ignacio Gorriti, desempeñaba entonces el gobierno de Salta. Los días eran de fuerte inquietud para el país. Por un lado, las fuerzas realistas amenazaban todavía la reciente independencia; por otra, caudillos ignaros empezaban a mover una profunda anarquía por todas partes.

Los primeros años de Juana Manuela se deslizaron entre el fragor de estas luchas. Era niña aún y sus padres la pusieron como pupila en el colegio de las Salesas, de su provincia; pero no le portó el recogimiento a que allí se la obligaba, y cayó en postración. Al poco tiempo hubo de ser restituída al hogar, donde recobró su salud y la alegría de la niñez. Al ser vencido su padre por "El Tigre de los Llanos", se refugió con él y su familia en Bolivia. Fué el primer golpe de su suerte, y no el más rudo, por cierto, para lo que había de sufrir después.

Hicieron los proscriptos su primer alto en Tarija. Allí conoció Juana Manuela a un joven capitán, oficial del batallón que guarnecía a la ciudad. Era el capitán Isidro Belzú, joven de 23 años, relegado entonces por el general Santa Cruz, presidente de Bolivia, con quien mantenía una seria disidencia. Enamorados los dos jóvenes, se unieron en matrimonio, del cual nacieron dos niñas, Mercedes y Edelmira.

Honda incompatibilidad entre el carácter de los esposos, movió a Juana Manuela a apartarse de Belzú, que a la sazón era general y ostentaba la plenitud de su poderío de caudillo. Tomó la dirección de Lima, pobre y sola, y una vez en la capital del Perú, se dedicó a la tarea docente, a la par que escribía novelas y biografías, publicadas en los principales periódicos peruanos.

Por eso época había dado ya muestras de su alto valor intelectual, con una serie de publicaciones de diversa índole, que se inicia con "La Quena", obra de cálida imaginación, dada a los diez y ocho años. En Lima, su labor cobró la mayor intensidad, tanto en la enseñanza pública como en las letras, y era ya célebre novelista, profesora y periodista, cuando un día, corridos los años, en que se dirigía a sus clases, "al volver el ángulo de una calle—dice uno de sus biógrafos,—encontróse cara a cara con un hombre, y las miradas se cruzaron. Ella leyó en la tristeza de una: ¡he ahí mi compañera en desgracia! El leyó en la sombría severidad de la otra: ¡He aquí el hombre que noble, magnánimo y generoso con todos, ha sido el único ser inmune conmigo!..."

El encontrado, como se habrá comprendido, era su esposo, el cual, depuesto del mando en su patria, había recorrido países de Asia, de Africa y de Europa, y en esos momentos se encontraba en Lima, de regreso a Bolivia. Juana Manuela partió con él para La Paz, y allí fundó un colegio y se consagró a la enseñanza, en tanto Belzú, triunfante otra vez, era conducido a palacio, por la multitud entusiasmada y adicta a él.

No fué muy duradera la victoria del general. Otro audaz y rival, Melgarejo, se apersonaba a él al poco tiempo, al parecer con intenciones pacíficas, y le asestaba un balazo en la frente. "Cuando la señora Gorriti—cuenta Pastor S. Obligado—fué sorprendida en medio de sus tareas escolares con la noticia, desde que supo que su esposo había caído víctima de un asesinato, no vió ya en él sino aquel proscrito que ella amó otro tiempo, y tornando a ser la esposa amante y abnegada, corrió al sitio de la catástrofe, y atravesando por entre las balas que se cruzaban en aquella aciaga hora, levantó el ensangrentado cadáver en sus brazos, auxiliada y seguida de multitudes, llevólo a su casa, improvisándosele allí una capilla ardiente, veló su cuerpo, ayudó con sus propias manos a embalsamarlo, y lo condujo al cementerio."

Juana Manuela volvió a Lima, a entregarse otra vez por entero a la literatura y a la educación. Promovió y mantuvo, durante algún tiempo, las reuniones de escritores y artistas residentes en la capital peruana, y de ellas queda, como recuerdo, el interesante volumen en que se hallan compiladas numerosas composiciones en prosa y en verso, de los mejores escritores de la época, bajo el título común de "Las veladas de Lima".

El 2 de mayo de 1866 asistió al combate del Callao, acompañada de las hermanas de la caridad que, como ella, merecieron por esa circunstancia una distinción nacional del Perú. No era de los menores motivos de su justo orgullo la cruz que ostentaba después en el pecho, en recuerdo de esa jornada que a tan dura prueba sometió su serenidad y su ingénito espíritu de sacrificio.

A principios de 1874 empezó a publicar en Lima "El álbum", periódico literario, en colaboración con la escritora peruana Carolina F. de Jaimes. En 1875 vino a Buenos Aires, donde permaneció algunos meses. Volvió luego a Lima, y, por fin, al cabo de un año, abandonó la capital peruana para radicarse definitivamente en nuestra ciudad. Su fama cundía a la sazón, por toda la América. Instituciones literarias y docentes de Chile, del Uruguay, de Bolivia y de otros países sudamericanos, se hicieron un honor con contarla en el número de sus miembros, y escritores de reputación le dedicaban entusiastas elogios. Su postrer obra de acción en Buenos Aires la constituyó la fundación y mantenimiento de otro periódico, "La alborada del Plata", de grato recuerdo para el periodismo argentino.

Los títulos de sus obras literarias suman muy cerca de un centenar. Son en su mayoría, novelas cortas, en las que el ambiente nacional, el paisaje, los personajes del propio suelo significan, particularmente, una noble preocupación con las cosas y los hombres de su patria. Cuéntanse, entre las mejores, "Panoramas de la vida", "El guante negro", "La hija del mazorquero", "El ángel caído", "Si haces mal no esperes bien", "La novia del muerto", "Un drama en el Adriático", "El lecho nupcial", "La tierra natal", "Historia de un salteador" y otras que sería largo enumerar.

Hizo también, como decimos más arriba, interesantes biografías de hombres de la época. De las mejores son las de Güemes y la de su propio esposo, "Biografía Belzú".

En vida todavía, mereció estudios reposados y francas loas de personalidades conocidas, tales como Mitre, Quesada, Torres-Caicedo, Pastor Obligado y otros. Uno de ellos dice: "La vida de esta mujer extraordinaria pertenece a la historia literaria del país; su talento encontró demasiado estrecha la modestia del hogar, y ha conseguido la gloria en medio de los desastres y de las lágrimas de su existencia dramática y desgraciada.

"Ha profundizado todos los abismos del sufrimiento, y como ella dice, puede disertar hasta lo infinito sobre esa terrible ciencia, cuyo estudio termina sólo con el sepulcro. La vida de tal mujer no puede menos de interesar al público, como interesa todo lo que es excepcional, porque no es sólo su talento lo que atrae y seduce, son también sus angustias, sus dolores, sus esperanzas".

Murió en esta capital el día 6 de noviembre de 1892. Su fallecimiento constituyó duelo nacional, y en el entierro, al que asistieron altos funcionarios del Estado, personas de figuración en todos los órdenes de la actividad nacional y una inmensa muchedumbre, el poeta Carlos Guido y Spano pronunció una magnífica oración fúnebre, llena del respeto y la admiración que Juana Manuela sabía comunicar.

—

El consejo escolar del distrito 16° en conmemoración del primer centenario del natalicio de esta escritora, ha resuelto realizar esta noche, en la escuela que lleva su nombre, situada en la calle Triunvirato y Cullen, un acto patriótico y de homenaje.

A ese efecto se reunirán el personal docente del distrito y los alumnos de 4°, 5° y 6° grados, en esa escuela, conjuntamente con las familias de los mismos, para oír la disertación histórica del vicepresidente del consejo escolar, señor Juan Brethes y las conferencias de varios profesores del distrito.

La biblioteca popular Domingo Faustino Sarmiento, ha resuelto invitar a los miembros de su comisión directiva, asociados y familias a concurrir a ese acto patriótico.

Se ha requerido de la Municipalidad de la capital el arreglo de la citada escuela, con plantas y gallardetes.

—

Esta tarde a las 2.30, la comisión de la prensa y propaganda del Consejo Nacional de Mujeres realizará un homenaje a la primera escritora argentina, colocando una placa en la bóveda que guarda sus restos en la Recoleta. Hablará en el acto la señorita Mercedes Pujato Crespo.

DOCTOR SAMUEL POZZI

ASESINADO AYER EN PARIS

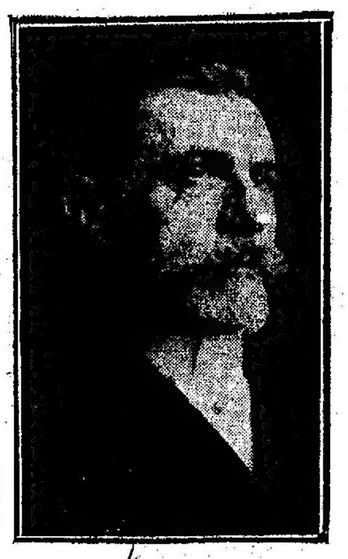

En la sección telegráfica hallará el lector el impresionante relato de la forma en que ha sido asesinado el célebre médico y cirujano francés.

Entre los hombres de ciencia que mayor aporte han hecho a la medicina y cirugía modernas, con su labor desde la cátedra, el libro y la práctica, el profesor Pozzi se destacó en todo momento de un modo notorio.

En efecto; hace algún tiempo, LA PRENSA se ocupó detenidamente de la importante contribución que el doctor Pozzi agregara a los trabajos del profesor Carrel, relativos a la trasplantación de órganos. Por otra parte, sus veinte años ininterrumpidos dedicados a los estudios de ginecología, anatomía y antropología, hicieron que su nombre, ya consagrado en su patria, fuese estimado en todo el mundo como una autoridad científica.

Había nacido el doctor Pozzi en Bergerac, el año 1846. En su juventud, ajena a toda otra acción que la del laboratorio y la biblioteca, reveló ya la presencia de una personalidad vigorosa. Fué así uno de los cirujanos más famosos de su tiempo, y en 1901 se le nombra

BOLETIN TELEGRAFICO DEL EXTERIOR — SERVICIO MUNDIAL EXCLUSIVO PARA "LA PRENSA" DE

LA GRAN CONFLAGRACION EUROPEA

VIA COLON—Los originales de estos telegramas son expuestos diariamente al público).

OPERACIONES EN FRANCIA

DESARROLLO DE LAS OPERACIONES

LONDRES junio 14—El corresponsal especial de la agencia Reuter, con el ejército francés, en un despacho de ayer por la tarde, dice lo siguiente:

En el campo de batalla principal, entre Montdidier y el Oise, la situación, durante la noche pasada y esta mañana, no cambió sino en nuestro favor.

En la derecha, entre Courcelles y Antheuil, las tropas francesas consolidan la nueva línea que tomaron a los alemanes, a raíz de sus contraataques del martes y de ayer.

En la izquierda, a lo largo del río Matz, interior, otro contraataque que efectuamos, nos permitió arrojar al enemigo a la orilla Norte del río, reconquistando así la totalidad de las ganancias enemigas de ayer.

Durante la mañana, nuestra infantería consiguió reducir a lo que restaba de la guarnición alemana de la aldea de Mellicocq.

Entre el Aisne y el bosque de Villers-Cotterets, el enemigo, atacando en un frente de cuatro millas, consiguió atravesar la meseta de Dommiers y sentó pie en la cota Oeste de la quebrada que lo separa de la meseta de Montigny y Monte-Fontaine. Las tropas francesas, aunque en número bastante inferior, resisten valientemente, y el avance del enemigo se hace lento y costoso. Hasta ahora el enemigo ha empeñado cinco divisiones en ese campo de batalla, dos de las cuales son enteramente frescas. Momentáneamente ese ataque no parece ser sino una gran diversión, con objeto de desviar nuestras reservas del campo de batalla principal al Oeste del Oise, donde desde nuestro contraataque del martes la lucha ha tomado un giro desventajoso para el enemigo.

Estamos hoy en el quinto día de la batalla. Durante los dos primeros días, el enemigo consiguió, concentrando sus fuerzas en el centro, rechazar a los franceses en una distancia bastante considerable, obligando de esta manera a nuestras dos alas a replegarse lentamente.

El cuarto el enemigo había decidido por un ataque general, trasformar el éxito, terriblemente costoso de los dos primeros días, en una victoria decisiva.

Esa intención quedó frustrada a consecuencia de un contraataque que quebrantó las preparaciones del enemigo, y que nos permitió apoderarnos de una serie importante de posiciones en las cuales los alemanes se creían firmemente establecidos.

En el tercer día, el frente enemigo, quedó de esta manera, en un estado de confusión, y, como consecuencia, los alemanes no pudieron emprender, en el cuarto, operaciones en gran escala, y no intentaron sino ataques locales, sin obtener ningún resultado.

Entre el Aisne y el bosque de Villers-Cotterets, el enemigo inició un nuevo ataque, probablemente con la intención de atraer la atención de nuestro comando sobre el nuevo sector de ataque, y obtener de esta manera un momento de tregua, para arreglar un nuevo plan de acción en el campo principal de batalla. Durante la noche del cuarto día, las únicas operaciones de ofensiva al Oeste del Oise fueron las que emprendieron los franceses en el ángulo entre el Matz y el Oise para arrojar el enemigo sobre la otra orilla del Matz.

Si este día pasa sin nuevo esfuerzo por parte del enemigo, podemos sacar la conclusión de que por el momento ha sufrido bastante, y que el ejército que detuvo la primera embestida en marzo puede reivindicar el honor de haber detenido también este tercer ataque.

El objetivo del enemigo en esta batalla era obtener la posesión de los bosques que ponen una valla al camino hacia París desde el Norte. "La batalla de los bosques", como se la ha llamado, parece por el momento tocar a su fin. Cualesquiera que sea el nombre dado a ella por los historiadores, será llamada una nueva victoria para el comando francés y para la indómita infantería francesa.

NUEVA YORK, junio 14—La Associated Press recibió el siguiente despacho de su corresponsal en el cuartel general francés:

Bastaron cinco días para contener la nueva ofensiva. A pesar de sus largos preparativos, los alemanes no pudieron vencer la resistencia de los aliados, mientras estos últimos contraatacaron y reconquistaron todos los puntos importantes que el enemigo había tomado en su primera arremetida. Es verdad que los alemanes conquistaron terreno, pero no pudieron realizar su primitivo plan.

El enemigo atacó ayer sin éxito al Oeste del Oise, pero reina calma en el frente de la batalla en general, y es probable que los alemanes interrumpan sus esfuerzos en esa dirección y tomen la iniciativa en algún otro punto.

Los prisioneros están unánimes en declarar que son terribles las pérdidas sufridas por los alemanes.

Los franceses ocupan ahora una línea de resistencia superior a la que ocupaban antes, pues consolidaron la peligrosa saliente y su ala izquierda continúa amenazando las líneas de comunicaciones de los alemanes.

LONDRES, junio 14 — Ha sido publicado el siguiente resumen sobre la situación militar:

Los días 7 y 8 del actual, los únicos acontecimientos ocurridos fueron diversos contraataques felizes efectuados por los franceses y norteamericanos; de estos contraataques de los más importantes fué la reconquista de la colina 204, situada al Sudoeste de Chateau Thierry. Un nuevo desarrollo se produjo el día 9, cuando los alemanes comenzaron por la madrugada un importante ataque entre Montdidier y Noyon, sobre un frente de 25 millas, aproximadamente, con 18 divisiones. El día 10, los alemanes habían ganado, aproximadamente, 6 millas en el centro, pero el 11, los franceses contraatacaron sus contraataques sobre un frente de 4 millas, entre Courcelles y Gournay, consiguieron avanzar, más o menos, dos millas y rechazaron, además, un fuerte ataque alemán a lo largo de la carretera principal que va de Noyon a Compiegne.

El día 13, los franceses continuaron sus contraataques y tomaron 1.400 prisioneros y 10 cañones en el curso de estos dos días.

El 23 de junio, el ataque alemán en el frente de Noyon a Montdidier había sido definitivamente detenido. Ese ataque del 9, difiere de los tres ataques anteriores en que incontestablemente no llegaron a conquistar nada que se parezca a su objetivo. El ataque local de los norteamericanos el 12, entre el Ourcq y el Marne en las inmediaciones de Bourescues fué un hermoso hecho de armas que provocó la toma del bosque y de 300 prisioneros.

Tras sus ataques contra Montdidier y Noyon, los alemanes han empleado aproximadamente 20 divisiones, 10 que forman, con las que fueron empleadas antes, un total de mucho más de 60 divisiones desde el 21 de marzo. La situación presente tiene carácter satisfactorio, pues los alemanes tenían indudablemente por objetivo la toma de Compiegne, en la que fracasaron. La ansiedad no ha desaparecido, dolido a que los alemanes no han renunciado aún su plan. Cuatro divisiones del príncipe Rupprecht fueron empleadas en el último ataque, pero como las divisiones estaban completamente fatigadas y se las hacía descansar, la masa de sus reservas permanece siendo la misma. La razón de los éxitos recientes de los alemanes es que nuevamente combaten moviéndose en líneas interiores; en segundo lugar, que el 21 de marzo tenían una reserva estratégica compuesta de mucho más de 30 divisiones; en tercer lugar, que poseen un sistema muy desarrollado que les da el máximo de la movilidad, compatible con el elemento de la sorpresa, y por fin, que el tiempo les ha sido extraordinariamente favorable. El frente oriental íntegro, durante el año pasado no constituyó para los alemanes el no un terreno maravilloso de adiestramiento para la guerra abierta.

Las tropas de asalto enemigas están formadas por hombres selecciones, muy bien entrenados, aprendas por una ametralladora acompañada por un cañón ligero. A pesar de [illegible] que imaginarse que los alemanes han concebido un sistema al cual en cualquier forma seamos incapaces de hacer frente.

COMENTARIOS

PARIS, junio 14 — El corresponsal de la agencia Havas en los ejércitos franceses, considera que el ataque enemigo al Sur y al Oeste de Soissons, ha quedado quebrantado debido a la resistencia francesa, no habiendo podido realizar los alemanes sino progresos absolutamente insignificantes, a costa de montones de cadáveres dejados en el terreno.

Agrega:

Con algunos días parecidos, la moral de las tropas alemanas no tardará en quedar quebrantada.

PARIS, junio 14 — M. Maurice Barrés, en "L'Echo de Paris", basándose en lo crecido del número de prisioneros que capitulan sin gran resistencia, deduce que la moral de ciertos soldados disminuyó.

"Le Matin" expresa la misma opinión y atribuye ese hecho a las terribles pérdidas sufridas por el adversario.

PARIS, junio 14 — Los diarios comprueban que, a pesar de un choque violento y determinado en un frente restringido, emprendido por cinco divisiones, los alemanes no pudieron realizar sino un pequeño avance en la región de Doumiere y Outry.

"Le Petit Journal" dice que ese avance fué de 1.500 metros.

Todos los periódicos expresan la convicción de que el enemigo, no obtendrá los objetivos que se había propuesto alcanzar, y basan esa seguridad en los sacrificios considerables que ha hecho y que no le permitirán proseguir su esfuerzo con la misma intensidad. Con satisfacción, ponen de relieve que la ventaja del enemigo queda compensada por el éxito francés en otros sectores donde los franceses, no sólo mantuvieron sino que ensancharon sus ganancias.

PARIS, junio 14 —Los críticos militares registran el fracaso de la arremetida enemiga contra el bosque de Villers-Cotterets y las pruebas del estancamiento enemigo en el frente comprendido entre Montdidier y Noyon, y consideran la ofensiva contra París, como terminada.

No han tomado Compiegne, dicen, y por lo tanto, no tomarán nunca París; sin embargo, habrá aun jornadas muy duras.

PARIS, junio 14 — Los diarios dicen que la jornada de ayer fué un verdadero fracaso para el enemigo, el cual, a pesar de sus asaltos desesperados, sólo logró, con mucha dificultad, efectuar un insignificante avance. Las últimas noticias indican que la situación se presenta satisfactoria. En el frente del Aisne, el bosque de Villers Cotterets, las pérdidas del enemigo fueron formidables y se espera que la paralización en el frente se producirá pronto al Norte de Compiegne y en la región del bosque de Villers-Cotterets.

NUEVA YORK, junio 14 — Telegrafian de París a la Associated Press:

Un general que acaba de llegar del frente describe la situación de los alemanes después de cinco días de lucha en su nueva ofensiva en forma poco elegante, pero apropiada, diciendo: "Les hemos cortado la piel".

Los comentadores son unánimes en considerar esta ofensiva como un nuevo fracaso para los alemanes. El enemigo consiguió una faja de terreno de cierto valor; pero hizo grandes sacrificios sin alcanzar sus objetivos y sin verse más próximo a un resultado decisivo.

Esa es también la opinión de Ribot y del coronel de Thomasson, que serían los menos inclinados a cantar victoria antes de tiempo.

LONDRES, junio 14—El "Morning Post" publica la siguiente información de su corresponsal en el frente francés:

El factor vital de la situación estratégica continúa siendo siempre el relativo a las pérdidas alemanas, y hoy, es posible ser más explícitos a ese respecto. No sólo han sido llenados los claros en las divisiones alemanas con hombres de pobre valor combativo, sino que también las divisiones que fueron retiradas del frente, debido a las pesadas pérdidas, son nuevamente llevadas a la línea de fuego sin dárseles el tiempo suficiente para restaurar su unidad homogénea. Los reclutas consisten en hombres parcialmente curados de heridas, en tropas inferiores retiradas de Rusia y en mineros y obreros apresuradamente movilizados.

PARIS, junio 14—Los críticos militares abandonan sus reservas de estos últimos días y lo mismo que M. Barrés en "L'Echo de Paris" expresan la opinión de que la ofensiva sobre París ha quedado terminada.

Vislumbran la reanudación de esa ofensiva para una fecha más o menos cercana, pero comprueban con satisfacción que los alemanes sufrieron un grave fracaso. Esperan, sin embargo, jornadas aún duras, pues estiman que el enemigo aunque casi contenido renovará dentro de algunos días sus ataques en un frente nuevo, sin duda alguna.

M. Barrés al enumerar los resultados de la ofensiva los clasifica así: ganancia territorial absolutamente fuera de proporción con las pérdidas sufridas; Compiegne salvada; las reservas, como fuerza de maniobras indispensables, quedan intactas.

En otro artículo "L'Echo de Paris" dice: Con toda seguridad los alemanes no están en Compiegne y no estarán jamás en París. El enemigo queda dominado en el terreno elegido por él.

"L'Homme Libre" dice que no se extraña por la disminución de la ofensiva, habiendo el enemigo empeñado unas ochenta divisiones desde el 27 de mayo, cuya mitad dejó el cincuenta por ciento de sus efectivos en el terreno.

Cree que el general Ludendorff posee, a lo más treinta divisiones de reserva cuyas dos terceras partes ya tomaron parte en la lucha.

PARIS, junio 14 — Dice una agencia noticiosa:

En el conjunto, la jornada fué ayer muy favorable para los franceses cuyos esfuerzos magníficos bloquearon en todas partes la ofensiva alemana en dirección a Compiegne.

El corresponsal de la Agencia Havas en el frente pone de relieve que en el sector de Montdidier a Noyon, los alemanes, probablemente exhaustos, permanecen pasivos mientras que los franceses dan muestras de mucha actividad. Declara que contra el bosque de Villers Cotterets el enemigo lanzó hasta cinco divisiones en un frente de seis kilómetros, operación que según ellos debía dar un resultado final para la presente ofensiva, y que fracasó.

Desde ahora se puede decir que la duda y la inquietud quedan alejadas.

Nuevos informes indican que existe una proporción considerable de auxiliares y especialistas entre los combatientes alemanes.

LA ACCION DE LOS NORTEAMERICANOS

PARIS, junio 14 — Los diarios se[illegible]

ENTRE MONTDIDIER Y EL OISE LA SITUACIÓN NO CAMBIÓ

LOS FRANCESES CONSOLIDAN SU NUEVA LINEA ENTRE COURCELLES Y ANTHEUIL

ATAQUE ALEMAN ENTRE EL AISNE Y EL BOSQUE DE VILLERS-COTTERETS

ANIVERSARIO DE LA LLEGADA DE LOS NORTEAMERICANOS

SU ACCION EN FRANCIA—FELICITACIONES A PERSHING

LA SITUACION RUSA—NEGOCIACIONES RUSO-UKRANIANAS

[illegible] militares de aquellos soldados que festejaron con un brillante éxito el aniversario de la llegada de los primeros contingentes a Francia, oponiendo en un sector delicado una resistencia victoriosa al poderoso ataque alemán e infligiendo al enemigo pérdidas sangrientas.

LA GUERRA EN EL MAR

LA DESTRUCCION DE SUBMARINOS

PARIS, junio 14—El corresponsal de "Le Petit Parisien" en Londres, comunica a su diario que entrevistó al primer lord del almirantazgo, sir Eric Campbell Geddes, sobre la cuestión de los submarinos, y le declaró ese alto funcionario que los buques aliados destruyen mayor número de submarinos de los que los alemanes pueden construir.

Se sabe positivamente que desde el mes de enero, el número de los submarinos destruídos fué mayor que el de los construídos. Los aliados atacan por término medio a setenta submarinos por semana, y en la lista de los hundidos figuran sólo aquéllos, cuyo hundimiento está fuera de toda duda; pero la mayor parte de los demás submarinos atacados necesitan ser reparados y es evidente que en muchos casos no se conocen los resultados de los ataques.

HUNDIMIENTO DE UN VAPOR SUECO

NUEVA YORK, junio 14—Telegrafian de Copenhague que el vapor sueco "Bore" fué hundido sin previo aviso y, probablemente, por un submarino. Perecieron nueve tripulantes.

AEROPLANOS Y DIRIGIBLES EN LA GUERRA

BOMBARDEO DE CIUDADES ALEMANAS

LONDRES, junio 14—Se ha publicado una estadística, indicando el número de ciudades alemanas bombardeadas por los voladores británicos durante el mes de mayo, los objetivos militares dañados y el número de ataques efectuados contra cada ciudad.

Bensdorf, la estación ferroviaria y las vías muertas, dos veces; Coblenza, la estación ferroviaria y los cuarteles, una vez; Colonia, las estaciones ferroviarias, las fábricas y los cuarteles, una vez; Courcelles, estación ferroviaria y vías muertas, dos veces; Thionville, estación ferroviaria y vías muertas catorce veces; Euch, estación ferroviaria y vías muertas, una vez; Hagendingen, vías férreas y fábricas, una vez; Carlsruhe, estación ferroviaria y talleres, una vez; Marthaus, estación ferroviaria, puentes, tres veces; Kreuzwald, fábrica de energía eléctrica, cuatro veces; Landau, los cuarteles, la estación ferroviaria, las vías muertas y las fábricas de gas, dos veces; Monthelin, las fábricas de productos químicos, tres veces; Metz, las estaciones ferroviarias, las vías muertas y los empalmes, quince veces; Saarbrucken, las fábricas, las vías muertas y la estación ferroviaria, dos veces, y Spittel, la estación ferroviaria, una vez.

ACCION DE LOS VOLADORES FRANCESES

PARIS, junio 14 — El diario "La Liberté", señala el activo papel desempeñado por la volación francesa de bombardeo, especialmente durante la arremetida alemana, en las quebradas de Savières, donde una división francesa hizo frente a varias divisiones enemigas que la atacaban furiosamente; la división francesa llamó a la volación en su ayuda e inmediatamente llegó una escuadrilla que bombardeó al enemigo, con tal furia, que los alemanes tuvieron que detener su ataque durante varias horas, y cuando quisieron atacar nuevamente, ya habían llegado los refuerzos franceses.

LA SITUACION EN RUSIA

LAS NEGOCIACIONES RUSO-UKRANIANAS

LONDRES, junio 14—Un despacho recibido de Kieff anuncia que a consecuencia de las negociaciones ruso-ukranianas el armisticio ha sido proclamado en todos los frentes. Se ha dejado a los comandantes de los frentes, el establecimiento de las líneas de demarcación.

El ministro de Relaciones Exteriores de Ukrania entregó una nota al embajador alemán, la que se refiere a la necesidad de que Crimea sea anexada a Ukrania.

ACUERDO CON LOS TCHECOS-ESLOVACOS

NUEVA YORK, junio 14 — Un despacho recibido de Moscú anuncia que es probable que se llegue a un acuerdo entre el gobierno de los soviets y los tchecos-eslovacos que se encuentran en Rusia. El gobierno considera su desarme como una condición esencial del arreglo. No se opone a que los tcheco-eslovacos se trasladen a Vladivostock, siempre que se comprometan a no unirse a las fuerzas del general Semenoff ni a otras que combaten contra las autoridades bolsheviki.

Los disturbios provocados por los tcheco-eslovacos aumentan las dificultades con que tropieza el gobierno en su empeño de traer víveres de la Siberia e impiden que los soviets empleen todas sus fuerzas contra los cosacos del Don que están bajo el mando de jefes alemanes y avanzan contra Tsaritsin.

LA INTERVENCION CHINO-JAPONESA EN SIBERIA

PARIS, junio 14—El diputado Outrey, que acaba de regresar del Extremo Oriente, donde desempeñó una misión especial, suministró a la comisión de relaciones exteriores de la Cámara, informaciones sobre la cuestión de la intervención de China y del Japón en Siberia.

Dicha comisión resolvió pedir al gobierno que precise la política que se propone seguir con respecto a esa cuestión.

LAS PRETENSIONES TURCAS

AMSTERDAM, junio 14 — La "Weser-Zeitung" diario de Bremen, llama la atención sobre la campaña emprendida por la prensa turca en favor de la cesión de la Crimea y de la flota rusa del Mar Negro al imperio otomano.

EL AVANCE ALEMAN

LONDRES, junio 14—Un despacho recibido de Moscú anuncia que llegaron refuerzos alemanes en la región de Pskoff.

El mismo despacho dice que el general Korniloff entró en negociaciones con las tribus del Cáucaso para arreglar una acción mutua. El ejército de Korniloff se dirige al Norte y ocupó las ciudades de Grosugé y Petrovsk.

DIVERSAS

LONDRES, junio 14 — Informan de Moscú que el gobierno bolsheviki autorizó que vuelvan a aparecer los diarios que fueron suprimidos.

ESTADOS UNIDOS EN LA GUERRA

LOS NORTEAMERICANOS EN FRANCIA — ANIVERSARIO DE SU LLEGADA.

NUEVA YORK, junio 14—El Comité de Información Pública de los Estados Unidos comunica:

El jefe del estado mayor recibió hoy los despachos siguientes del general Pershing:

"En el aniversario de la llegada de usted a Francia para encargarse del comando de las tropas norteamericanas, deseo, mi querido general, expresarle, una vez más, mi gran admiración por la ayuda tan eficaz prestada por el ejército de usted a la causa de los aliados, en proporción constantemente creciente. Las fuerzas norteamericanas bajo su comando están cubriéndose de gloria con cerrar el camino a los invasores. No tardará el día en que, merced a los esfuerzos admirables de su país y al valor personal de sus soldados, el enemigo, perdiendo la iniciativa en las operaciones, tendrá que inclinarse ante el triunfo de nuestros ideales de justicia y civilización—Clemenceau".

"Hace hoy un año usted nos trajo la espada de Norte América. Hoy la hemos visto batir. Es una promesa segura de la victoria. Con ella se unen nuestros corazones más estrechamente que nunca.—Foch".

"Mi querido general: La venida de usted al suelo de Francia llenó nuestro país con entusiasmo y esperanza. Acepte hoy el agradecido homenaje de nuestros soldados por la ayuda, cada vez más valiosa, que las es prestada por sus hermanos en armas los norteamericanos. Las últimas batallas, en las cuales las cualidades magníficas de valor y las habilidades militares de vuestras tropas se demostraron en forma tan brillante, que son una seguridad para el futuro. El día no está lejos ya en que el gran ejército norteamericano hará el papel que le ha sido señalado por la historia en los campos de batalla de Europa. Permítame, mi querido general, expresarle en este día de aniversario mi confianza completa y mis sentimientos de un camarada afectuoso.—Petain".

WASHINGTON, junio 14 — El presidente Wilson, al contestar al mensaje que el presidente Poincaré le envió con motivo del aniversario de la llegada del primer contingente norteamericano a Francia, le asegura que los Estados Unidos enviarían cada vez más tropas y materiales, hasta que quede completamente eliminada la desigualdad temporaria de las fuerzas y que los aliados tengan una superioridad aplastadora para los alemanes.

EL BLOQUEO DE LOS ESTADOS UNIDOS

WASHINGTON, junio 14—En los círculos oficiales se juzga la declaración de Alemania, de que está pronta para proclamar el bloqueo de los Estados Unidos, como una manifestación "descarada" de ese país.

Los neutrales están suficientemente advertidos de sus hechos dudosos, puesto que suspenden la navegación necesaria para las importaciones de los Estados Unidos.

Si no se advierte un cambio en la situación, la que para los aliados significaría la extensión de la campaña submarina, los Estados Unidos deberán distraer una numerosa flota de las aguas europeas, lo que será efectuado únicamente, si se estima que los hechos lo justifiquen.

Se considera probable, que los submarinos posean en el Atlántico una base flotante o terrestre, a pesar de que ninguna ha sido descubierta hasta ahora.

LA LEGION ROMANA

NUEVA YORK, junio 14 — Ha quedado definitivamente organizada la Legión Romana de América, que tiene por objeto combatir la propaganda alemana contra Italia.

EN LOS BALKANES

DESERCIONES BULGARAS

LONDRES, junio 14—Una información recibida de Corfú anuncia que las deserciones en el ejército búlgaro aumentaron sensiblemente a raíz del descontento que reina en contra de Alemania.

FRANCIA

LOS BONOS DE LA DEFENSA NACIONAL

PARIS, junio 14—Hablando en el Senado con motivo de discutirse la ley sobre finanzas, M. Klotz, ministro de Hacienda, declaró que las suscripciones de bonos de la defensa nacional durante el mes de mayo de 1918 alcanzaron a 1.532.000.000 de francos, sin contar los reembolsos y las renovaciones.

Solamente la ciudad de París invirtió 926.000.000. El anterior "record" correspondía al mes de mayo de 1916 cuando se suscribieron bonos por valor de 1.231.000.000.

Estas cifras, añadió M. Klotz, constituyen una prueba convincente de la firme voluntad del público de subvenir a los gastos excepcionales que impone el esfuerzo supremo de la guerra y son el mejor testimonio de la confianza del país.

LA ENTREVISTA HERTLING-BURIAN

PARIS, junio 14 — "Le Matin", comentando la entrevista de von Burian y el profesor Hertling, dice que hay motivos para creer que no dió resultados apreciables, desde los puntos de vista económico y político.

UN DESPACHO DE PERSHING

PARIS, junio 14 — El presidente Poincaré recibió el siguiente telegrama:

"Permítame, señor presidente, agradeceros el amable mensaje que me enviasteis con motivo de este aniversario.

En entusiasta recibimiento que nos hizo París hace un año se extendió después al ejército norteamericano por todo vuestro pueblo.

Hoy nuestros ejércitos están unidos en afecto y resolución, con plena confianza en el éxito final, que coronará la larga lucha por la libertad y la civilización.—Firmado: John Pershing.

INTERPELACION ANUNCIADA

PARIS, junio 14—El diputado socialista M. Dalbiez, interpelará en breve al gobierno acerca de la cuestión de los efectivos.

ESPIA CONDENADA A MUERTE

PARIS, junio 14—Un telegrama recibido de Grenoble anuncia que el consejo de guerra de esa ciudad condenó a la pena de muerte a una tal Sidonie Ducret, convicta de espionaje.

RENUNCIA DEL MINISTRO DE SUECIA

PARIS, junio 14—Presentó la renuncia de su cargo el ministro de Suecia en esta capital.

LA DEFENSA DE PARIS

PARIS, junio 14—Los diputados por el departamento del Sena se reunieron hoy y oyeron el informe de M. Thomas sobre la situación del campo atrincherado de París en cuanto a los medios de defensa, y el de M. Dalimier, subsecretario de Bellas Artes, sobre las medidas adoptadas para proteger las obras de arte.

LA FRONTERA FRANCO-SUIZA

PARIS, junio 14—Se anuncia que la frontera franco-suiza ha vuelto a ser abierta para el correo postal.

EL HAMBRE EN ALEMANIA

PARIS, junio 14 — Por medio de cifras tomadas en documentos alemanes, el "Echo de Paris" demuestra que la Alemania que hoy ataca, es una Alemania que tiene hambre.

El "Arbeiter Zeitung", agrega el diario citado, volviendo a referirse al discurso que ha producido durante la discusión del Reichstag, dice que [illegible]

INGLATERRA

UN DISCURSO DE LORD MILNER

LONDRES, junio 14 — En un discurso que pronunció esta tarde en la reunión de la Asociación de los jóvenes cristianos de Londres, el vizconde de Milner, miembro del gabinete de guerra, dijo que es un pensamiento que eleva nuestra alma el saber que en medio de la prueba más formidable que nuestro país haya nunca atravesado constituímos una nación más unida que nunca.

Bubo, dijo, durante esta guerra horas en que muchos han tenido perplejidades y dudas, porque no veían muy claramente, por qué combatíamos. Pensaban que queríamos procurarnos ciertas ventajas territoriales, a las que se podían añadir otras comerciales, todas cosas, por las cuales no tenían una fuerte inclinación. Pero los enemigos belicosos de Alemania, se han encargado de hacernos entrever claramente el objetivo de esta guerra. El partido militar y la Alemania entera y sus aliados han mostrado las uñas. El ideal alemán de la humanidad futura es una Europa central, un bloque, una fuerza irresistible, sostenida por industrias formidables que debe tener sus materias primas del resto del mundo bajo las condiciones alemanas.

Debíamos tener así una paz con los estados vasallos que deberían trabajar en beneficio de un gran imperio dominador. He aquí la paz alemana, tal como podemos hacernos una idea. Rusia y Rumania nos ofrecen un ejemplo. Tal es la visión del porvenir que tiene hoy el alma de Alemania para la realización de la cual está dispuesta a atravesar nuevos mares de sangre. Excusado es decir, que ese objetivo es imposible. (Aplausos).

Alemania y sus aliados fracasarán, como desde los tiempos del Imperio Romano hasta los de Napoleón han fracasado todas las tentativas de subyugar el mundo a la voluntad de un solo hombre. Las naciones del mundo que aman la libertad continuarán combatiendo por su ideal de una vasta república universal compuesta de naciones libres, ideal opuesto al de un nuevo imperio romano.

Por consiguiente, todo nuevo éxito de Alemania, en vez de tender al cumplimiento de las ambiciones alemanas, lo que es absolutamente inconcebible y lo que no podría ser soportado, significa una nueva prolongación de la guerra. Alemania parece hoy haber llegado al apogeo de sus fuerzas y en consecuencia tendremos que luchar como nunca hemos luchado anteriormente en el curso de nuestra historia, como nuestras grandes y nobles aliadas las francesas luchan hoy (aplausos), con todas nuestras fuerzas hasta que las grandes reservas de que disponen siempre la causa de la libertad puedan ser enteramente movilizadas.

El ministro de Guerra de Alemania se ha reído de las reservas aliadas; reirá bien el que ría el último. No puede indicar el número de efectivos que estarán en acción desde el comienzo de la gran batalla, pero si pudiese hacerlo, os extrañarían y os aterrorizaría en todo caso, que tenemos confianza en nuestros aliados, y que tienen motivos para tener confianza en nosotros.

Terminando lord Milner, dijo: Guardémonos de criticar a nuestros aliados; aun a Rusia; nada sería menos razonable que insultar a Rusia. Rusia nos ha causado una incomodidad terrible; pero eso solamente, porque ella misma era presa de una debacle desgarradora. ¿Acaso se insulta a un hombre afectado por el delirio o la fiebre, por que haya golpeado a un amigo? Lo que se necesita es intentar de ayudarlo a recuperar su salud.

Es así como de las naciones que combaten a nuestro lado no debemos decir nada que pueda denigrarlas.

La verdad esencial es que todas las naciones aliadas hacen absolutamente lo mejor que pueden. Recordemos que en cada país hay algunos traidores y que en todas partes hay algunos cretinos. Tal vez hay un buen número de extranjeros enemigos; sobre los cuales no podéis poner la mano; son ellos los instigadores principales de las guerras, y, seguramente de las que tienen por objeto sembrar la discordia entre las naciones. Hadas. La unidad moral, y dadas abnegados de la causa común, es lo que poseemos de más preciso. Soportemos todavía más, sobrepongámonos unos a otros hasta la victoria final, para una fecha tal vez aún lejana, pero de la cual es imposible dudar.

INFORMES DE COMISIONES

LONDRES, junio 14 — Informes presentados por las comisiones oficiales para investigar la posición de la metalurgia, de la electricidad y de la industria textil para después de la guerra, recomiendan con respecto a la metalurgia, un período de reorganización, y que sean prohibidas las exportaciones con destino a los países enemigos, de minerales y materias primas, así como también que se prohiba en Inglaterra la venta de productos extranjeros a precios inferiores de lo que se efectúa en los países de origen.

Aconsejan también la introducción de una tarifa aduanera máxima y mínima, y la organización y cooperación económica de los países aliados.

Para la electricidad recomiendan la limitación de los capitales extranjeros para las empresas establecidas en el imperio británico, así como la centralización inmediata de la producción y distribución de la corriente. Las economías en esta forma se estiman en la suma de cien millones de libras esterlinas anualmente.

Para las industrias textiles aconsejan el desarrollo de la producción de algodón, seda y lino y para el interior del imperio una distribución sistemática de las lanas australianas y sudafricanas y una "Entente" admonera entre los países aliados.

ADQUISICION DE LANAS AUSTRALIANAS

LONDRES, junio 14 — Un telegrama recibido de Melbourne anuncia que el gobierno británico adquirió toda la lana que Australia produjo durante la guerra y un año después de su terminación.

El valor de la producción de los dos próximas esquilas se calcula en cien millones de libras esterlinas, y ésta la operación más grande de [illegible] que se conoce, y está llamada a asegurar la estabilidad comercial y financiera de Australia.

EL RACIONAMIENTO

LONDRES, junio 14 — Informaciones del ministerio de abastecimientos, indican que comprendiendo con los ministerios aliados, lo que evita la competencia mutua en el sistema de racionamiento, debido a la libre circulación del público, lo que ha sido [illegible] do en seis meses [illegible] años y medio [illegible] cionamiento ha [illegible] burocracia.

GUERRA DE ITALIA CONTRA LOS IMPERIOS CENTRALES

ATAQUES AUSTRIACOS RECHAZADOS EN LA REGION DEL TONALE

ECOS DE LA ACCION NAVAL DE LOS TORPEDEROS ITALIANOS

UN DISCURSO DE NITTI EN LA CAMARA DE DIPUTADOS

INFORME OFICIAL

ROMA, junio 14 — Parte oficial:

En las primeras horas de ayer, después de una preparación de artillería intensa, y extendida, el enemigo intentó forzar nuestra defensa del paso de Tonale, arrojando a sus soldados en el ataque de las posiciones de Cima Cadi y Costone del Monticello, inmediatamente al Norte y Sur de la gran ruta.

En presencia de la resistencia sólida de nuestras tropas, el empuje del asalto se quebrantó contra nuestras líneas avanzadas. La intensidad nuestros contraataques de infantería, y la concentración del fuego de nuestra artillería detuvieron al enemigo y lo rechazaron definitivamente.

El ataque fué intentado nuevamente al Norte de la ruta, entre las 21 y 22 horas; pero fué prontamente sofocado por nuestro fuego de atajo. Las pérdidas enemigas, especialmente en los refuerzos de la retaguardia, resultan muy serias. 130 prisioneros de cuatro regimientos diferentes, y varias ametralladoras, quedaron en nuestras manos. En el resto del frente no pasó nada de notable.

Un aeroplano enemigo fué derribado. Uno de nuestros dirigibles, con unas condiciones atmosféricas adversas, realizó acciones eficaces de bombardeo.

ECOS DE LA ACCION NAVAL

ROMA, junio 14—Telegrafian de Venecia, que hidroaeroplanos italianos que visitaron al lugar de la reciente acción naval, encontraron al Norte de ese punto, restos de buques destruídos que cubrían una milla cuadrada. Los había arrastrado la corriente. Vieron también muchos cadáveres.

Notaron la presencia de destroyers austro-húngaros que remolcaban un destroyer averiado a lo largo de la costa.

En Pola había sólo un acorazado, y como anteriormente había allí tres, es de suponer que fueron hundidos los dos que atacó el capitán Rizzo.

ROMA, junio 14—El comando austriaco admite la pérdida del acorazado "Szent Itsvan" torpedeado en el mar Adriático y concede gran importancia moral y militar a la acción efectuada por la marina italiana.

Los diarios aseguran que otro acorazado fué alcanzado por los proyectiles y que se halla gravemente dañado.

Los detalles de la operación proporcionados por el comandante Rizzo a su desembarco en Ancona dicen que cuando las torpederas italianas aviszaron la flota enemiga protegida por una escuadrilla de sus torpederas, disminuyeron la velocidad que llevaban y penetraron sin ser vistas entre las torpederas enemigas acercándose hasta 200 metros de los acorazados.

La torpedera en que iba el comandante Rizzo lanzó dos torpedos, pero solamente el segundo dió en el blanco.

Mientras que las torpederas enemigas cañoneaban furiosa e inútilmente a los agresores, el comandante Rizzo hizo aumentar a toda velocidad sus dos unidades y cortando la ruta enemiga pasó a 150 metros hallante de su proa. Un cazatorpedero enemigo inició la persecución, pero chocó con una mina y se hundió. Por la mañana del 10 de junio, los torpederos italianos regresaban a Ancona empavesados.

EN MONTECITORIO

ROMA, junio 14 — Al abrirse ayer la sesión de la Cámara, el vicepresidente hizo dar lectura de los mensajes de simpatía recibidos el día anterior por los presidentes de la Cámara de Diputados de Rio de Janeiro [illegible] análogos, añadiendo que son infinitos los lazos que unen a los tres pueblos.

Varios diputados pusieron de relieve las múltiples pruebas de simpatía ofrecida en estos últimos tiempos por el gobierno y el pueblo cubanos, como asimismo la cariñosa recepción dispensada recientemente por las autoridades y el pueblo brasileños a la misión italiana presidida por el hon. Luciani.

En nombre del gobierno el subsecretario del Interior, Rossarelli, se asoció a los conceptos vertidos por la presidencia y los diputados en honor de Cuba y del Brasil.

A continuación la presidencia anunció que, de acuerdo con la orden del día, la Cámara debía entrar a discutir los duodécimos provisionales pedidos por el gobierno, y con este motivo concedió la palabra al ministro del Tesoro, Nitti, quien dijo que al pedir los duodécimos por un nuevo período de seis meses, el gobierno no entendía renunciar a la colaboración asidua del parlamento.

Pasó luego a detallar los resultados obtenidos por el quinto empréstito nacional, cuyo total alcanzó una suma superior a 6.000 millones de liras, así como los resultados magníficos conseguidos por la emisión de bonos del tesoro.

Italia, dijo, contando también con el decidido concurso de los connacionales residentes en el exterior, y con particularidad los de la América, desde el comienzo de la guerra hasta la fecha había demostrado su capacidad y potencialidad económica, participando con crecidísimas sumas en efectivo a los cinco empréstitos emitidos por el gobierno.

El primero de los empréstitos emitido en enero de 1915, es decir, antes de que se declarara la guerra a Austria, fué limitado a 1.400 millones de liras y suscritas en pocos días. El segundo empréstito, lanzado en julio del mismo año, dió un resultado total de 3.145.372.700 liras; el tercer empréstito tuvo por resultado un total de liras 3.488.988.300; el cuarto, de 3.985.472.400 y por fin, este último, el quinto de la serie, que dió el resultado enumerado.

La Cámara no debe ignorar el notable aumento de las entradas ordinarias y extraordinarias, y que el déficit causado por la guerra está cubierto por los medios normales de tesorería.

El orador a continuación pasó de relieve las medidas que han sido tomadas en favor de los combatientes y de sus familias.

Agregó que el país dió pruebas de una resistencia admirable, y que la situación del crédito en el exterior es tal vez mejor que la que existía anteriormente a 1917 (aplausos). A cuanto del problema del tonelaje, dijo que era absolutamente necesario una mayor limitación en los consumos y el aumento de

SUS CORRESPONSALES PERMANENTES, DE GUERRA, ENVIADOS ESPECIALES Y AGENCIAS NOTICIOSAS

Reservas de víveres. Las cocinas públicas funcionan en cantidad de 614, y otras 500 serán próximamente instaladas. La próxima reducción de las raciones de la manteca hará, es adelantó, inútil la importación de margarina. En lo que se refiere al gas, próximamente serán mejoradas las existencias.

LAS REUNIONES HIPICAS

LONDRES, junio 14—El Almanaque del Turf anuncia que el gobierno tampoco no permitirá que se realicen reuniones hípicas en la próxima estación de invierno, porque tales reuniones exigen mucho material rodante para el trasporte de caballos, forrajo y de espectadores.

LA LABOR DE UN MINISTRO

LONDRES, junio 14—Como hoy se cumple un año desde que lord Rhonda se encuentra al frente del ministerio de Abastecimientos, los diarios ensalzan la labor realizada por ese miembro de gabinete, y dicen que la mejor prueba de la eficacia de su trabajo la da la prensa alemana, a la cual la censura prohibe examinar la situación del Reino Unido en cuanto al problema de la alimentación.

Algunos diarios dicen que si en Alemania se supieran cuán satisfactoria es la situación en Inglaterra desde el punto de vista de los abastecimientos, no tardaría en estallar una revolución en el imperio.

EDITORIAL DEL "MORNING POST"

LONDRES, junio 14 — El "Morning Post" en un editorial que publica dice que el factor dominante de la situación actual es el peso de los Estados Unidos, el que comienza a hacerse sentir.

Tenemos tiempo para nosotros y nuestros aliados, dice, y podemos continuar: los Estados Unidos no hacen sino comenzar.

OBREROS Y VOLUNTARIOS IRLANDESES

LONDRES, junio 14 — Mr. Arthur Samuels, procurador general de Irlanda, declaró en la Cámara de los Comunes que desde el mes de octubre de 1916 partieron de la isla cuarenta mil hombres para trabajar en las fábricas de municiones de Inglaterra, y otros veinte mil se enrolaron en el ejército.

Agregó que en vista de la mayor necesidad de hombres para los trabajos agrícolas, los cincuenta mil que el mariscal lord French pidió como voluntarios serían un contingente ratonable de parte de Irlanda.

CREACION DE OTRO GABINETE DE GUERRA

LONDRES, junio 14 — En breve se someterá al parlamento el proyecto de establecer un segundo gabinete de guerra, separado del actual, que deberá ocuparse sólo de asuntos internos, a fin de aliviar la tarea al gabinete existente.

Algunos diarios creen que el gobierno no aceptará probablemente el proyecto, y todo indica que la cuestión la resolverá el cambio de gabinete.

LA ACTIVIDAD MILITAR NORTEAMERICANA

LONDRES, junio 14 — El "Daily Telegraph" hace notar el continuo aumento de la actividad militar de los Estados Unidos, y dice que ese país se da ahora perfectamente cuenta de que la paz universal sería imposible sin la destrucción del prusianismo.

LOS TRASPORTES MARITIMOS

LONDRES, junio 14 — Los diarios ensalzan la acción desplegada por el almirantazgo para asegurar los trasportes.

A pesar del peligro de los submarinos, los buques ingleses trasportaron en los últimos tres años diez y siete millones de pasajeros condujeron tropas a los diferentes teatros de guerra, más de dos millones de animales, trescientos mil vehículos y 37 millones de toneladas de provisiones, municiones y otros materiales.

A todo esto hay que agregar la ayuda prestada por los buques ingleses a los aliados. Así, por ejemplo, se llevaron medio millón de toneladas de carbón y casi un millón de toneladas de víveres para Italia en buques requisados.

BAJAS BRITANICAS

LONDRES, junio 14—Las listas de bajas británicas publicadas esta semana comprenden 231 oficiales y 4.216 soldados muertos en el frente o de sus heridas, y 896 oficiales y 28.825 soldados heridos y desaparecidos.

EL PETROLEO PARA LA NAVEGACION

LONDRES, junio 14 — Un corresponsal del "Yorkshire Post" telegrafía lo siguiente:

El anuncio de que grandes cantidades de petróleo estarán en breve disponibles en Egipto tranquilizará a los dueños de buques que hacen uso regular del canal de Suez, con el aprovechamiento de los recursos de los campos de petróleo del Sur de Persia.

Podrá así garantizarse en absoluto la satisfacción de las necesidades de la flota y de la marina mercante.

La nota agrega que una información procedente de Egipto con respecto al presupuesto del año corriente, indica que se ha descubierto en Hurghoda hace tres años una nueva zona petrolífera que rinde 15.000 toneladas mensuales de petróleo bruto, y que se ensanchará la refinería de Suez.

NUEVA SOCIEDAD ANGLO-ESPAÑOLA

LONDRES, junio 14—Sir Jorge Berry presidió ayer en la Universidad de Edimburgo una reunión de personalidades, con el propósito de fundar una sociedad que tendrá por objeto el desarrollo de las relaciones sociales, económicas y científicas entre los países de lengua inglesa y los de lengua española.

Mr. Berry dijo que la Universidad tenía la intención de constituir un curso de español y de italiano.

El estudio de la lengua española, agregó, no ha recibido en la Gran Bretaña la atención que merece desde el punto de vista académico, así como desde el punto de vista práctico. De todas las lenguas europeas, el español es después de la inglesa, la lengua que más se habla. Esperamos que en un porvenir no lejano los estudiantes escoceses podrán entrar en relaciones recíprocas con los estudiantes de las diversas universidades españolas. Pero son las razones prácticas las que constituyen las más importantes y más apremiantes razones de aliento para el estudio del español.

El profesor Grierson explicó los objetivos que se propone la sociedad anglo-española, y el reverendo doctor Kirkpatrick sugirió la idea de formar una organización independiente para Escocia. Durante la discusión, Francis Stewart, propuso llamar la sociedad "Rama escocesa de la sociedad Anglo-Española".

La proposición de formar una asociación parecida recibió la aprobación unánime, y sobre la moción del profesor Grierson, el comité provisional quedó encargado de estudiar el nombre que se dará a la sociedad, así como de las cuestiones de organización.

LA COOPERACION DE LA INDIA

LONDRES, junio 14—El maharaja de Patiala, que representa a los príncipes de la India en el consejo imperial de guerra, declaró que lo que la India hizo hasta ahora era sólo el principio de lo que hará para asegurar el triunfo definitivo del imperio.

Agregó que la India estaba ahora [illegible] que nunca de la gran[illegible] de la justicia y de la humanidad, [illegible] de los aliados, y [illegible] energullece de tomar participación activa en la gran obra que está realizándose. En el porvenir no habrá en la India la propaganda alemana que se hacía en otros tiempos.

Declaró también que el reclutamiento en la India se realizaba de una forma muy satisfactoria, y se hará lo necesario para colocar al país a la altura de la situación. Se adoptan también medidas para evitar que en el porvenir se introduzca la influencia política y comercial de Alemania en el país, y para salvaguardar la seguridad en las fronteras.

Terminó diciendo que el derrumbamiento de Rusia no significaba una amenaza para la India.

ALEMANIA

LA REPATRIACION DE PRISIONEROS

AMSTERDAM, junio 14—Informan de Berlín que después de las declaraciones hechas en el Reichstag por el ministro de Guerra, general von Stein, el señor Wirth, miembro del partido del centro (católico), insistió en la necesidad de mejorar las condiciones en que viajan los prisioneros repatriados. En algunos casos los prisioneros viajaron cuarenta y ocho horas casi sin comer y llegaron completamente extenuados.

Agregó que hay soldados que no obtuvieron licencia desde dos años, y causa descontento el hecho de que se dé preferencia a los soldados que se suscribieron al empréstito de guerra.

Finalmente, pidió que la clase de 1870 fuera licenciada a la mayor brevedad posible.

El diputado socialista Schoplein manifestó que la cruz de hierro perdió mucho de su antiguo prestigio a causa de la prodigalidad con que se distribuye.

EN LA CAMARA BAVARA

LONDRES, junio 14—Informan de Copenhague que en una de las últimas sesiones celebradas por la Cámara bávara, los socialistas independientes atacaron al gobierno por haber deportado de Baviera o encarcelado a varios miembros de ese partido.

Les contestó el ministro de Guerra general von Hellingrath, quien declaró que los socialistas independientes declararon abiertamente la guerra a Alemania, pues no ocultan su anhelo de derribar a los gobernantes, y al mismo tiempo quieren minar la unión y la cohesión de la nación. Por ese motivo se cree en el deber de combatir ese partido con los medios legales de que dispone. Esto explica suficientemente la deportación de algunos y el encarcelamiento de otros.

VIOLENTA EXPLOSION

AMSTERDAM, junio 14—El "Dusseldorf Nachrichten" publica que se produjo una explosión en las fábricas metalúrgicas de Zusch, resultando 3 muertos y 60 heridos.

DIMISION DE RADZWILL

AMSTERDAM, junio 14—El "Berliner Tageblatt" publica que el príncipe Radzwill presentó su renuncia como presidente del partido polaco en el Reichstag.

VIAJE DE HERTLING A VIENA

AMSTERDAM, junio 14—La "Vossische Zeitung" dice que el canciller alemán von Hertling hará próximamente una visita a Viena.

LA CUESTION DE ALSACIA Y LORENA

AMSTERDAM, junio 14—El diario "Berliner Neueste Nachrichten" dice que el primer ministro de Baviera es partidario de la idea de resolver la cuestión de Alsacia y Lorena estableciendo la unión personal entre ese país y el reino de Baviera.

PERDIDA DE NACIONALIDAD ALEMANA

NUEVA YORK, junio 14 — Comunican de Ginebra que una información recibida de Mulhouse indica que el gobierno alemán declaró que perdieron la nacionalidad alemana los 6.630 alsacianos y lorenenses que combaten en las filas francesas.

La medida implica la pérdida de los bienes interesados, de los que muchos pertenecen a familias pudientes.

AUSTRIA-HUNGRIA

EN LA CAMARA HUNGARA — INTERPELACION AL GOBIERNO

AMSTERDAM, junio 14 — Un despacho recibido de Budapest anuncia que el conde Batthyanyi criticó en la Cámara húngara el anunciado acuerdo secreto, por el cual Galitzia sería proclamada provincia autónoma, separada de Austria, y al mismo tiempo interpeló al gobierno acerca de su actitud con respecto a la cuestión polaca en general.

Declaró que la separación de Galitzia no respondería a los intereses de Hungría ni a los de Polonia y preguntó qué medidas piensa adoptar el gobierno para impedir que el plan se realice.

Le contestó el primer ministro, doctor Wekerle, quien dijo que el diputado interpelante fundaba sus críticas en informaciones inexactas.

Agregó que tanto en Austria-Hungría y en Alemania como en la misma Polonia existían diversas opiniones acerca de la cuestión polaca, y todo el problema se encuentra aún en un estado tal que los imperios centrales no pueden definir su actitud. Tampoco puede pronunciarse al respecto de un modo definitivo. Bajo tales condiciones, es evidente que no puede expresar sus ideas sobre la cuestión.

Terminó diciendo que no ha sido ratificado aún el tratado de paz concluído con la Ukrania.

El primer ministro no hizo alusión alguna a la existencia de tratado secreto con Alemania.

VIVERES UKRANIANOS

LONDRES, junio 14—Informan de Amsterdam que un miembro prominente de la oficina de abastecimiento de Viena, declaró a un representante del diario "Die Zeit", que la población de esa capital tiene que abandonar la esperanza de obtener en seguida víveres desde la Ukrania. Queda sólo la esperanza de que la situación mejore más tarde.

DIMISION DE VON SEYDLER

LONDRES, junio 14—Un telegrama recibido de Amsterdam anuncia que el primer ministro de Austria, von Seydler, volvió a presentar su renuncia el último martes, pero el emperador Carlos no la aceptó.

ESPAÑA

CANJE DE PRISIONEROS INVALIDOS

MADRID, junio 14 — Se anuncia que el trasatlántico "Antonio López" se encargará de trasladar a Europa a los beligerantes inválidos que se encuentran en Oriente, los cuales serán canjeados en cuanto termine la conferencia germano-inglesa que se celebra en La Haya.

EL ASUNTO DEL ESPIONAJE

BARCELONA, junio 14—El ayuntamiento de esta ciudad resolvió en la sesión de ayer pedir al gobierno y a las autoridades de la provincia que se adopten enérgicas medidas para reprimir el espionaje en los puertos.

El proceso contra el inspector de policía, señor Bravo Murillo, continúa con actividad. Los peritos calígrafos examinaron hoy la carta publicada en el diario "Solidaridad Obrera", a fin de informar sobre si fué escrita por el inspector de policía detenido.

INFORMACIONES OFICIALES

LA OFENSIVA ALEMANA EN FRANCIA

EXITOS FRANCESES AL NORTE DE GRIVESNES Y COURCELLES

ATAQUE ALEMAN RECHAZADO AL SUDOESTE DE MERRIS

COMUNICADOS FRANCESES

PARIS, junio 14 — Comunicado de la tarde:

Durante la noche no se han señalado más que acciones de detalle.

Realizamos con éxito varias incursiones en las líneas enemigas al Norte de Grivesnes, y en la región de Courcelles y regresamos con unos treinta prisioneros.

Cerca de la granja de Loges, realizamos algunos progresos.

Un ataque enemigo en la región de Anthuell fracasó por completo.

Entre la selva de Villers-Cotterets y Chateau-Thierry se prosiguió activamente durante la noche la lucha de artillería.

Nuestras patrullas trajeron prisioneros en la región de Ruesteres, al Oeste de Reims y en la Champagne.

PARIS, junio 14 — El comunicado oficial de Oriente dice:

Ensanchamos nuestras ganancias al Oeste del lago de Ochrida, al Norte y al Sur del río Devoli. Hicimos 71 prisioneros.

PARIS, junio 14 — Comunicado de la noche:

No hubo ninguna acción de infantería durante el día.

Fué nutrida la lucha de artillería en el bosque de Hamgurd, al Sur del Aisne y entre la selva de Villers-Cotterets y Chateau-Thierry.

Al material tomado el 11 de junio y ya enumerado, deben agregarse nueve cañones, siete de ellos pesados y cuarenta ametralladoras.

En el día 13 de junio fueron derribados cinco aeroplanos enemigos.

En la noche del 13 al 14 arrojamos diez y nueve toneladas de proyectiles sobre los establecimientos enemigos.

COMUNICADOS INGLESES

LONDRES, junio 14 — Comunicado de la tarde:

Efectuamos durante la noche con éxito golpes de mano en la vecindad de Neuville-Vitasse, de Givenchy, Lens y La Bassée. Se produjeron encuentros de patrullas que terminaron en nuestro favor al Sudoeste de Gavrelle y al Noroeste de Merville.

Tomamos varios prisioneros y dos ametralladoras.

Temprano, esta mañana, fué completamente rechazado un fuerte destacamento enemigo que atacó nuestros nuevos puestos al Sudoeste de Merris. Quedaron en nuestro poder algunos prisioneros.

La artillería enemiga manifestó actividad en el sector de Villers-Bretonneux y en el valle del Somme.

LONDRES, junio 14 — Comunicado del almirantazgo:

En el período del 10 al 13 de junio inclusive, las operaciones de nuestros contingentes de votación hallaron generalmente mal tiempo.

Sin embargo, fuera de las patrullas habituales se realizaron operaciones de bombardeo de día y de noche, contra los diques de Brujas, Zeebrugge y Ostende. En total se arrojaron diez y ocho toneladas de proyectiles sobre esos tres objetivos.

Se comprobaron dos blancos en el muelle, así como explosiones en los cobertizos de aeroplanos de Zeebrugge. En Brujas, provocamos incendios en la dársena del Este, y se comprobaron blancos en las fábricas de La Brugeoise. Se observaron explosiones en los diques de la marina y la estación marítima de Ostende.

Por momentos las nubes impidieron las observaciones. Fué destruído un aparato enemigo y falta uno de los nuestros.

En las aguas metropolitanas, a pesar de la desventaja causada por la niebla, fueron realizadas numerosas patrullas por nuestros hidroaeroplanos, aeronaves y aeroplanos contra los submarinos y fuerzas aéreas enemigas.

También se ejecutaron patrullas de escolta. Fueron ubicados y bombardeados submarinos, así como minas enemigas en numerosas ocasiones.

En el Mediterráneo también fueron ubicados y atacados submarinos. Fueron ubicadas minas y escoltados buques aliados y neutrales.

En el mismo período las fuerzas aéreas agregadas a la escuadra británica del Mar Negro, bombardearon aeródromos y fábricas en Urania y otros puntos de la costa búlgara y turca.

Fueron encontradas y atacadas formaciones aéreas enemigas al Sur de los Dardanelos y dos aparatos de reconocimiento enemigo fueron derribados en vuelos en llamas.

LONDRES, junio 14 — El comunicado oficial de la noche dice:

En la tarde de ayer las patrullas francesas regresaron con algunos prisioneros en el sector al Norte de Belleau.

Durante el día 13 nuestros veladores arrojaron nueve toneladas de proyectiles sobre el muelle de Zeebrugge, las estaciones Armonticres, Comines y sobre objetivos situados en la región del frente de batalla francés.

Diez aparatos alemanes fueron derribados durante el día, otros dos fueron obligados a descender averiados.

Un globo alemán fué también derribado en llamas.

Perdimos cinco aparatos.

COMUNICADO NORTEAMERICANO

NUEVA YORK, junio 14—Comunicado norteamericano de anoche:

Ayer por la tarde, nuestras tropas al Noroeste de Chateau-Thierry, se apoderaron de la última de las posiciones alemanas en el bosque de Belleau, tomando cincuenta prisioneros y cierto número de ametralladoras y morteros de trinchera, además de los tomados en el día anterior.

"Temprano esta mañana el enemigo lanzó fuertes ataques en un frente de más de una milla y media, en la línea de Belleau a Bourescheo. Esos ataques, precedidos de una intensa preparación de artillería y acompañados de un violento fuego de atajo, fracasaron por completo y quedaron intactas nuestras posiciones. Las bajas alemanas fueron muy serias.

"La noche pasada nuestros voladores bombardearon con buenos efectos las estaciones de Domnary y de Laroncourt al Noroeste de Metz. Todos nuestros aparatos regresaron.

COMUNICADOS ALEMANES

NUEVA YORK, junio 14 — Comunicado oficial de anoche:

No cambió la situación en el frente. Se produjeron encuentros de carácter local al Sur de Ypres, al Sudoeste de Noyon y al Sur del Aisne.

NUEVA YORK, junio 14 — Comunicado oficial de hoy:

En el frente del príncipe Rupprecht: Al Sudoeste de Ypres los franceses lanzaron violentos ataques contra nuestras líneas entre Voormezele y Vierstraat; pero fueron rechazados con grandes pérdidas y quedaron en nuestro poder ciento cincuenta prisioneros.

En el sector de Kemmel, se produjeron encuentros entre patrullas que terminaron satisfactoriamente para nuestras armas. En el resto del frente la lucha arreció sólo con intermitencias.

En el frente del kronprinz: La acción de la artillería continuó vigorosa en el campo de batalla al Sudoeste de Noyon, en las cercanías de Courcelles y de Mery en la región del Matz.

Al Oeste del Oise, el enemigo renovó sus fútiles contrataques que fueron rechazados con grandes pérdidas para los franceses.

A ambos lados del camino de Soissons a Villers-Cotterets penetramos en el bosque Villers-Cotterets.

Desde el 27 de mayo el ejército de von Boehm tomó cañones, por lo cual el número de los cañones tomados por los ejércitos del kronprinz desde esa fecha aumentó a 1.500.

Ayer derribamos 23 aeroplanos enemigos.

El capitán Bethoid y el teniente Menkohoff obtuvieron su 33 victoria aérea, el teniente Schleich la 29 y la 30, el teniente Veltjens la 20 y la 21, y el capitán Reinhardt la vigésima.

En el último mes de mayo derribamos 23 globos cautivos y 413 aeroplanos enemigos de los cuales 228 cayeron detrás de nuestras líneas, y los demás en las posiciones enemigas.

Nosotros, por nuestra parte, perdimos 180 aeroplanos y 28 globos cautivos.

EN EL EXTREMO ORIENTE

REORGANIZACION DEL EJERCITO JAPONES

LONDRES, junio 14 — Un telegrama recibido de Tokío dice que el diario "Asahi" anuncia que el estado mayor general del ejército proyectó adoptar el cuerpo como unidad del ejército en vez de la brigada, imitando así el sistema en vigor en Alemania.

Proyecta además aumentar el ejército a veinticinco cuerpos de dos divisiones cada una. Cada división se compondrá de tres regimientos.

Existe también el proyecto de modificar la organización de la armada.

CONSEJO DE GUERRA EN TOKIO

NUEVA YORK, junio 14—Telegrafian de Tokío a la Associated Press que el 7 del corriente mes se realizó en las oficinas del estado mayor del ejército un importante consejo, al cual asistieron el príncipe Fushimi, el mariscal Yamagata, el primer ministro Terauchi, el ministro de Guerra y otros altos funcionarios.

El 10 del presente mes se debía realizar otro consejo al que fueron invitados los mariscales y almirantes.

VARIAS INFORMACIONES

ESCASEZ DE CEREALES EN SUECIA

ESTOCOLMO, junio 14—En la sesión celebrada hoy por el Riksdag, un diputado interpeló al gobierno acerca de las medidas adoptadas para obtener cereales de la Ukrania y de Siberia.

Le contestó el ministro de Relaciones Exteriores, quien declaró que en el mes de enero último, el gobierno instituyó una comisión para que estudiara el problema y los miembros de la misma cumplieron su cometido con un celo digno de encomio.

Se comprobó que hay grandes existencias de cereales en la Ukrania, pero las detienen principalmente los pequeños agricultores, quienes las ocultan y se niegan a venderlas por dinero, sino en cambio de máquinas agrícolas y artículos manufacturados.

El gobierno ukraniano había prometido entregar el exceso de la producción a los imperios centrales, y éstos últimos, consultados por el gobierno sueco, declararon que les era imposible permitir que se envíen cereales a Suecia, pues, como las autoridades ukranianas no están en condiciones de cumplir sus promesas, Alemania y Austria-Hungría no reciben cereales suficientes para satisfacer sus propias necesidades.

El gobierno ruso prometió a Suecia cincuenta mil toneladas de cereales de Siberia bajo la condición de que buques suecos trasporten igual cantidad a Arcángel para Rusia, pero es imposible obtener el tonelaje necesario, pues los armadores suecos no quieren exponer sus buques a los peligros que los amenazan en las aguas árticas.

LOS GASES ALEMANES EN SUIZA

NUEVA YORK, junio 14—Telegrafian de Ginebra que el diario "Neue Zurcher Zeitung" anuncia que en Porentruy murieron dos niños que habían inhalado gases de origen alemán que el viento empujó al territorio suizo.

El mismo diario dice que los soldados estacionarios en la frontera y los empleados de la aduana tienen que llevar máscaras para protegerse contra los gases.

UN MANIFIESTO DEL GRAN RABINO

LONDRES, junio 14 — Telegrafian de Salónica que los diarios hebreos de esa ciudad publican un manifiesto del gran rabino quien se dirige a sus correligionarios y los invita a que se enrolen en el ejército griego.

Dice que los israelitas de Salónica imitarán el ejemplo de sus correligionarios en los países aliados y no vacilarán en defender su patria.

INFORMACIONES COMERCIALES

BALANCES BANCARIOS

BANCO DE FRANCIA

PARIS, junio 14—Acaba de publicarse el balance del Banco de Francia, correspondiente a la semana comercial trascurrida. Acusa las siguientes modificaciones con respecto a la semana anterior:

El encaje de oro aumentó en francos 1.918.000 y alcanza a francos 5.428.000.000.

El encaje de plata disminuyó en francos 213.000, y alcanza a francos 253.000.000.

La circulación de billetes de Banco aumentó en 219.877.000 francos y alcanza a 28.182.000.000 francos.

Los depósitos generales aumentaron en 265.397.000 francos, y alcanzaron a 3.985.000.000 francos.

Los documentos descontados aumentaron en 68.411.000 francos y alcanzaron a 3.802.000.000 francos.

Los depósitos de tesorería disminuyeron en 1.450.000 francos y alcanzaron a 107.811.000 francos.

Los anticipos aumentaron en francos 19.860.000 y alcanzan a francos 49.868.000.

BANCO DE INGLATERRA

LONDRES, junio 14 — El balance del Banco de Inglaterra correspondiente a la última semana comercial arroja las siguientes cifras:

El encaje de oro es de 62.870.000 libras esterlinas y tuvo en la semana un aumento de 84.023 libras esterlinas.

La existencia de plata alcanza a 30.578.000 libras esterlinas; aumentó en 80.000 libras esterlinas.

Las reservas de billetes son de libras esterlinas 29.271.000 y tuvieron disminución de 86.000 libras esterlinas.

La circulación de billetes alcanza a 52.026.000 libras esterlinas, con aumento de 170.000 libras esterlinas.

Los depósitos del público llegaron a 41.828.000 libras esterlinas, con aumento de 4.856.000.

Los demás depósitos llegaron a libras esterlinas 136.664.000, con disminución de 5.842.000 libras esterlinas.

Los títulos del gobierno en poder del Banco alcanzan a 46.149.000 libras esterlinas, con disminución de 265.000 libras esterlinas.

Los demás títulos en poder del establecimiento alcanzan a libras esterlinas 98.903.000, disminuyeron en 639.000 libras esterlinas.

La proporción entre las reservas y las obligaciones [illegible] es de y las obligaciones [illegible] anterior semana fué [illegible]

BANCO IMPERIAL ALEMAN

BERLIN, junio 14—El balance del Banco Imperial Alemán, correspondiente a la semana que terminó últimamente, arroja las siguientes diferencias, comparado con el de la semana precedente:

La existencia de plata aumentó en 66.000 marcos.

La existencia de oro aumentó en 143.000 marcos.

Los bonos de tesorería en poder del Banco aumentaron en 10.636.000 marcos.

Los documentos de otros Bancos en poder del establecimiento aumentaron en 1.109.000.

Los anticipos hechos por el Banco aumentaron en 1.109.000 marcos.

Las inversiones hechas por el establecimiento disminuyeron en marcos 1.013.000.

El total de títulos de diverso índole en poder del Banco tuvo disminución de 13.210.000 marcos.

Los billetes en circulación aumentaron en 1.506.000 marcos.

Los depósitos generales disminuyeron a 970.770.000.

Las demás cuentas del Banco acusan aumento de 923.000 marcos.

Los documentos descontados por el Banco disminuyeron a 4.690.000 marcos.

El total de las existencias de oro alcanza a 2.345.823.000.

PRECIOS Y COTIZACIONES

TITULOS Y ACCIONES

LONDRES, junio 14

Títulos prov. B. A. 54.
Empréstito arg. 4, 71 1/2.
Id id de 4 1/2 o/o 86.
Id id 1909, de 5 o/o 88.
Id id 1888, 5 o/o 100.
Obras de Salubridad 6 o/o 97.
Consolidados ingleses 55.
Descuento oficial 5 o/o.

PARIS, junio 14—

Renta francesa, 60.
Empréstito de guerra, 5 o/o, 88.10.
Descuento oficial, 5 o/o.

BERLIN, junio 14—

Descuento oficial, 5 o/o.

CAMBIOS

PARIS, junio 14—

La libra esterlina, francos 27.16.

NUEVA YORK, junio 14—

El dólar sobre Italia, liras 8.97.
Id por cable, id 8.95.
Id id sobre Buenos Aires, 97.35.
Cambio sobre Suiza, frs. 4.
Id por cable, id 3.95.
Peseta española, cts. 28.40.
Id por cable, 28.60.

GENOVA, junio 14—

Renta italiana, 80.24.
Empréstito de guerra, 86.75.

ESPAÑA

UNA CARTA DE GRANDMONTAGNE

Su publicación en "El Imparcial"

COMENTARIOS ELOGIOSOS

IMPORTANCIA DE ESPAÑA RESPECTO A AMERICA

MADRID, junio 14 — El diario "El Imparcial" publica una extensa carta del escritor señor Francisco Grandmontagne, dirigida al director de dicho diario, señor Ricardo Gasset, contestación a una de este último, en la que solicitaba colaborase en aquella publicación.

Precede a la carta un entusiasta elogio al señor Grandmontagne "profundo pensador y gran sociólogo—dice—sustraído actualmente al periodismo español, en virtud de los movimientos de la fecunda vida de la prensa bonaerense".

"Como admirable emigrante e insigne obrero intelectual, agrega, honrará nuevamente las páginas de "El Imparcial", pues hemos solicitado su colaboración, para que su claro espíritu sea luz orientadora del alma nacional."

En los círculos periodísticos y en muchos centros políticos y científicos la carta ha sido objeto de comentarios, considerándose que viene a ser un fuerte revulsivo, por lo que respecta a los asuntos que estudia. La opinión, en general, considera que ningún escritor español, con excepción del señor Grandmontagne, cuenta con capacidad para tratar los problemas relacionados con cuestiones hispanoamericanas.

El ministro señor Alba, al comentar las ideas del señor Grandmontagne, después de dedicarle entusiastas elogios, dice: "Una campaña en este sentido es necesaria, pues llenará una finalidad altamente patriótica".

MADRID, junio 14 — Todos los diarios comentan complacidos la reanudación de la colaboración del señor Grandmontagne en "El Imparcial". Aplauden las consideraciones que hace dicho escritor en su carta al señor Gasset y llaman la atención respecto a las verdades que dice a los elementos dirigentes españoles.

"La Epoca" dice: "Es una gran verdad y una necesidad el nuevo descubrimiento de América, de que habla el señor Grandmontagne en su carta, pues es imposible aspirar a la unión espiritual de los pueblos hispano-americanos y España, ni a una influencia recíproca, sin el conocimiento previo entre todos estos pueblos. El futuro de España está en la unión espiritual con América".

La carta que comenta la prensa madrileña es una crítica acerba de la ignorancia de los políticos y gobernantes españoles sobre los pueblos americanos y sostiene que España no conoce a América, siendo por lo tanto indispensable emprender un nuevo descubrimiento de América. Califica este desconocimiento de falta de conciencia histórica en los gobernantes, escritores y clases dirigentes españolas.

EN EL CONGRESO

Las reformas militares

MADRID, junio 14 — A la sesión celebrada en el Congreso asistió regular número de diputados. En las tribunas públicas se notaba poca animación. Presidió el señor Villanueva.

Después de los trámites legales hizo uso de la palabra el señor Angulano quien insistió en que se gestione que los ferroviarios de la compañía del Norte, despedidos a consecuencia de una huelga, fuesen admitidos nuevamente a los trabajos. Dijo que la empresa rechazaba todas las peticiones formuladas por los obreros.

A continuación siguió el debate sobre el proyecto de reformas militares. Fueron discutidos algunos artículos y se aprobaron varias mociones relacionadas con la modificación de los efectivos de las islas Canarias y Baleares para mejorar la defensa de dichas islas.

Los braceros gaditanos

MADRID, junio 14—En la sesión del Senado, el señor Prado y Palacio, trató del movimiento huelguista de los trabajadores de los campos, en la provincia de Cádiz, y dijo que las peticiones formuladas eran justas.

Pidió al gobierno que invite al Instituto de Reformas Sociales a que intervenga para resolver este conflicto obrero.

Falsificación de billetes de Banco

MADRID, junio 14—El Banco de España ha descubierto una falsificación de billetes de 500 pesetas.

La falsificación está tan hábilmente hecha, que aún a los mismos peritos ofrece trabajo distinguir los billetes falsificados de los auténticos. Los [illegible] que [illegible] del Banco de la [illegible] circulación [illegible] Los detalles de la falsificación no han sido dados a conocer al público.

La policía realiza las investigaciones del caso para detener a los falsificadores.

Los tratados comerciales con los aliados

MADRID, junio 14—El diario de esta capital "El Mundo" publica un artículo, en el que trata de los convenios comerciales con los Estados Unidos y Francia.

Dice que España no observa con las cláusulas de dichos convenios y agrega que sería conveniente que el gobierno no perdiese de vista que debemos mantener cordiales relaciones con los aliados para el futuro.

Las sesiones parlamentarias

MADRID, junio 14—El presidente del Congreso, señor Villanueva, ha propuesto celebrar sesiones los sábados y lunes, con objeto de acelerar los debates y activar la labor del parlamento.

El diputado señor Rodés manifestó que presentará una moción contraria a dicha idea, pues de llevarse a la práctica quedaría sin efecto el reglamento interno aprobado no hace mucho.

El derecho de asociación

MADRID, junio 14—El diputado señor Nougués anunció que en breve pedirá en el Congreso la anulación del artículo del proyecto sobre empleados de la administración, que se refiere a la facultad de éstos de asociarse.

Considera que el derecho de asociación no puede ser vulnerado, como se pretende por el proyecto aludido.

FRANCIA

ASESINATO DEL DOCTOR POZZI

Suicidio del agresor

PARIS, junio 14—Un empleado de contribuciones indirectas, llamado Machu, agredió a tiros de revólver al doctor Pozzi, miembro de la Academia de Medicina y profesor de la Facultad, y lo hirió en el brazo izquierdo, la cadera y el vientre.

Esta última herida complicada con perforación de los intestinos resultó fatal y el profesor Pozzi, trasladado en ambulancia al hotel Astoria, falleció al llegar.

Machu se suicidó inmediatamente, después de cometer el atentado cuyos motivos permanecen ignorados.

PARIS, junio 14—Los últimos momentos del profesor Pozzi provocaron la admiración de las personas que los presenciaron.

Confió su curación al cuidado del doctor Martel; pero en realidad el doctor Pozzi dirigió personalmente la operación que le fué practicada.

Uno de los proyectiles había causado doce perforaciones de intestinos que necesitaron otras tantas operaciones. Terminada la intervención quirúrgica, y cuando el profesor Pozzi parecía descansar con tranquilidad tuvo un brusco batromocimiento, le subió a la boca un cuajo de sangre, y falleció. Se supone que una décima tercera perforación de los intestinos escapó al examen de los médicos.

En cuanto a los motivos del atentado se asegura que el matador obedeció a un impulso de locura.

PARIS, junio 14—Los diarios dicen que el profesor Pozzi había operado a Machu a fines de 1917, y que éste se quejó a menudo de que no se le había curado.

Machu, después de cometer su atentado se mató de un tiro de pistola browing, en la sien. Murió instantáneamente. Sobre su cadáver fueron halladas cartas que demostraban que premeditaba su agresión desde tiempo atrás.

El profesor Pozzi falleció a las 8.30 de la noche.

M. Clemenceau, muy afectado, asistió a los esfuerzos impotentes hechos para salvarle la vida.

Matrimonio de Mlle. Clemenceau

PARIS, junio 14—Se anuncia para en breve el casamiento de mademoiselle Therese Clemenceau, hija del presidente del consejo, con el abogado maitre Jules Jung, sargento, condecorado con la Cruz de Guerra.

ITALIA

ECOS DEL FALLECIMIENTO DE BOITO

ROMA, junio 14 — Anuncian de Milán que el senador Albertini aceptó el cargo de ejecutor testamentario, que le fué confiado por Arrigo Boito en su testamento.

Respecto a la ópera "Nerona", en los círculos artísticos de la capital lombarda se cree que Boito dejó terminada la instrumentación.

INGLATERRA

El ganado irlandés

LONDRES, junio 14 — Según informaciones oficiales que acaban de publicarse, Irlanda produce el 40 por ciento del ganado vacuno y el 30 del ganado porcino de todo el Reino.

ESTADOS UNIDOS

Elevador de granos incendiado

NUEVA YORK, junio 14 — Telegrafian de Indianópolis que un incendio destruyó un elevador de granos que contenía 300.000 "bushels" de cereales, de propiedad de la Cleveland Grain Company, de Beechgrove.

Las pérdidas se estiman en 400.000 dólares.

HOLANDA

La desecación del Zuyderzee

LA HAYA, junio 14—La primera Cámara de los Estados Generales aprobó sin discusión el proyecto de encerrar el Zuyderzee con diques y desecarlo.

Con la realización del proyecto se ganaría una gran extensión de tierra arable.

REPUBLICA ORIENTAL

ASUNTOS FINANCIEROS

MONTEVIDEO, junio 14 — Esta tarde el ministro de Hacienda conferenció largamente con los miembros del directorio del Banco de la República, sobre el crédito que se otorgará a Francia.

Existe la convicción de que muy pronto se salvarán algunos detalles que impiden la operación.

El ministro entregó al secretario de la presidencia el mensaje relativo a la operación de veinte millones de pesos que se concederán a Norte América.

Después de tratar de esos asuntos, y refiriéndose al pase de fondos con la Argentina, dijo el ministro de Hacienda:

"Ahora yo necesito saber si con esa operación financiera se evitan los contratiempos aparejados por el desequilibrio en el pase de fondos. Si se me prueba que el alto tanto por ciento a perderse por el país efectuando el pase de fondos, ha de continuar, estoy dispuesto a reanudar las gestiones, realizando un acuerdo directo con el Banco de la Nación. ¿Fórmula? Buscaremos la que mejor concilie los mutuos intereses.

MONTEVIDEO, junio 14 — Ampliando las informaciones anteriores, puedo agregar que el ministro de Hacienda espera conocer los resultados del crédito abierto a los exportadores de productos uruguayos contra los depósitos de billetes en una institución bancaria de los Estados Unidos, para iniciar nuevamente las gestiones sobre el pase de fondos con la Argentina.

El [illegible] del Banco de la [illegible] opinara favorablemente, el ministro trataría de llevar a la práctica la fórmula de arreglo que fué presentada al Banco de la Nación Argentina por intermedio del ministro uruguayo en ésa y del inspector nacional de Bancos, señor Hughes.

Como se recordará, esa fórmula encontró aceptable el ministro de Hacienda argentino, señor Salaberry, aceptándola también en principio el Banco de la Nación Argentina, suspendiéndose después las negociaciones por causas de todos conocidas.

Se espera que la operación de crédito con Norte América produzca forzosamente la baja del cambio entre aquel país y éste y que ese motivo influirá en la situación de los cambios con la Argentina, circunstancia—dice el ministro—que debemos aprovechar para resolver ese asunto por medio de la fórmula mencionada.

MONTEVIDEO, junio 14—El Poder Ejecutivo envió esta tarde un proyecto al cuerpo legislativo por el cual se autori

TIPOS DE LOS GIROS BANCARIOS

BANCOS	Inglaterra	Bélgica	Francia	Alemania	España	Suiza	Italia	Holanda	E.U. de Amér.
Nación Argentina	51 3/4	—	5.85	—	3.56	—	9.55	—	97.60
Londres y R. de la Plata	51 1/2	—	5.84	—	3.56	—	9.55	—	97.80
Británico de la A. del Sur	51 7/8	—	5.85	—	3.50	—	9.45	—	97.20
Español y R. de la Plata	51 13/16	—	5.84	—	3.56	—	9.54	—	97.40
Germánico de la A. del Sur	—	4,83	—	3.99	3.52	—	—	—	—
Alemán Trasatlántico	—	4.85	—	3.99	3.58	—	—	—	—
Galicia y Buenos Aires	52 7/8	—	5.83	—	3.54	—	9.40	—	97.80
Francés del R. de la Plata	51 1/4	—	5.92	—	3.54	—	9.53	—	97.40
Francés e Italiano	51 3/4	—	5.85	—	3.57	4.03	9.58	—	97.80
National City Bank	51 5/8	—	5.85	—	3.57	4.00	9.55	2.05	97.40
First N. Bank Boston	51 3/4	—	5.83.5	—	3.53	—	9.52	—	97.30
Holandés de la A. del Sur	51 7/8	—	5.83	—	3.58.5	4.05	9.60	2.05	97.90
De España y América	51 7/8	—	5.86	—	3.59	—	9.42	—	97.25
Provincia de Bs. As.	51 7/8	—	5.85	—	3.57	—	9.53	—	97.10
Italia y Río de La Plata	51 3/4	—	5.80	—	3.57	—	9.58	—	97.40
Comercial Italiano	51 5/8	—	5.88	—	3.55	4.00	9.57	—	97.20
Londres y Brasil	51 7/8	—	5.87	—	3.60	—	9.56	—	97.15
Anglo Sudamericano	51 3/4	—	5.84	—	3.57	—	9.39	—	97.25
Popular Argentino	51 9/16	—	5.81	—	3.52	—	9.38	—	97.50
Argentino Uruguayo	51 7/8	—	5.85	—	3.56	—	9.50	—	97.15

A última hora el Banco de la Nación Argentina cotizó ayer los cambios telegráficos a estos tipos:

Sobre Inglaterra, 51 3/8; sobre Francia, 5.83; sobre Italia, 9.50; sobre España, 3.54; sobre Estados Unidos y Perú, 97.90 pesos o/s.; sobre Chile y Bolivia, 52 1/4; sobre Montevideo, 14.30 por ciento de comisión.

MERCADOS DE LA PRODUCCION

EXPORTACION DE CARNES CONGELADAS

En el vapor "Amiral Troude" embarcó el frigorífico Armour, de La Plata, con destino a Burdeos, 883 reses de ovinos y 25.696 cuartos vacunos.

MERCADO CENTRAL DE FRUTOS

Entraron ayer en este mercado 22 vagones con los siguientes frutos:

38.028 kilos de lana; 49 atados de cueros lanares, 138 cueros vacunos, 7 id de potros, 1 bulto de cerda, 2 atados de cueros varios.

Ventas de ayer

Lana cruza gruesa—40.000 kilos a pesos 22.60, 21, 20, 19.60.

De Santa Cruz—Cruza fina 40.000 kilos a $ 23.90, 23.60.

Merinas—16.000 kilos a $ 18, 17.

Lana, fina—2.000 kilos a $ 16, 13.

Segunda esquila—88.000 kilos a $ 19, 18.50, 18, 17.50, 17, 16.50, 16, 14.50, 14, 12.

Pieles lanares lanudo consumo — 2.700 kilos a $ 1.70, 1.65, 1.55, 1.25.

Lanudo desecho — 2.500 kilos a $ 1.50, 1.45, 1.35, 1.05.

Estación consumo—22.000 kilos a $ 1.05, 1.02, 1, 0.97, 0.95, 0.92, 0.90, 0.87, 0.85, 0.80, 0.75, 0.70.

Estación desecho—26.800 kilos a $ 0.85, 0.82, 0.80, 0.77, 0.75, 0.72, 0.70, 0.67, 0.65, 0.60, 0.55, 0.50.

Pieles lanares pelado consumo — 2.600 kilos a $ 0.60, 0.55, 0.50.

Pelado desecho—2.200 kilos a $ 0.40, 0.35, 0.30.

Borregos—1.300 kilos a $ 0.90, 0.85.

Vacunos—2.350 cueros a $ 14, 13.70, 13.50, 13.30, 13, 12.80, 12.50, 12, 11.50, 11.

Becerros—750 cueros a $ 18.50, 18.20, 18.

Nonatos—700 cueros a $ 15.50, 15.20, 15.

Potros—1.000 cueros a $ 7.80, 7.60, 7.50, 7.30, 7.20, 7, 6.50, 5.

Salados—320 cueros a $ 8.

Cerda—2.800 kilos a $ 11, 10.60, 10.30, 10, 9.20, 8, 1.000 id de Entre Ríos a 9.50.

Corderitos—60 docenas a $ 1.80, 1.60.

Plumas—70 kilos a $ 4.20, 3.50.

Astracanes—1.000 cueros a $ 0.37, 0.25, 0.30, 0.20, y 0.25.

Pieles lanares de Entre Ríos—1.500 kilos a $ 1.50.

—

Entrada total de lana en el año: Kilos 85.702.982. Existencia: 22.463.400.

MERCADO DE ABASTO PROVEEDOR

Entraron ayer en este mercado 120 chatas y 160 carros con un total de 260.000 kilos de verdura y 90.000 kilos de fruta, más 14 vagones del ferrocarril Central de Buenos Aires con 42.200 kilos de verdura.

En el estado general del mercado no hubo ayer movimiento sensible de importancia, habiéndose realizado las ventas dentro del ambiente favorable de días anteriores y con precios firmes para la generalidad de los artículos.

Damos a continuación los precios corrientes de las verduras, que fueron las únicas variedades que sufrieron cambios.

Ventas de ayer

Repollos en general la docena de $ 1 a 1.50, salsify id de 0.60 a 0.80, espinacas id de 0.40 a 0.70, coles id de 0.15 a 0.20, perejil $ 0.10 a 0.20 cada id de bolsa, zapallos de 0.20 a 0.30 cada id, batatas id de 0.20 a 0.27, id de cabeza id de 0.60 a 1.50, acelgas id de 0.30 a 0.40, coliflores id de 0.30 a 0.50, zanahorias id de 0.40 a 0.70, berenjenas id de 0.50 a 0.70, rabanito id de 0.25 a 0.30, zanahorias id de 0.15 a 0.25, escarola id el ciento de 2 a 2.50 lechuga id de $ a 3.50, patatas los 10 kilos de 1 a 1.50, batatas la bolsa grande de 4.50 a 5.50.

MERCADO DE PATATAS

(Estación Casa Amarilla)

Han entrado ayer en este mercado 9.847 bolsas de patatas.

Ventas de ayer

Patata especial tipo francés a $ 1.85, id buena a 1.40, id inferior a 1.20, id especial tipo alemán a 1.15, id buena a 1, id inferior a 0.85, los 10 kilos.

Entraron en la semana 50.583 bolsas patatas. En existencia 37.157 id. Para Montevideo se exportaron 3.804 bolsas.

MERCADO DE PASTO

Entrada de pasto por las siguientes estaciones de ferrocarriles:

Caballito (F. C. O.): 1.492 fardos grandes y 387 chicos.

Buenos Aires (F. C. B. A.): 96 fardos grandes y 4.878 chicos.

Palermo (F. C. P.): 142 fardos grandes y 804 chicos.

Ventas de ayer

Pasto alfalfa—Fardos grandes de $ 30 a 50, los 1.000 kilos; id chicos de 28 a 45 id.

Pasto mezcla—Fardos grandes de $ 30 a 40, los 1.000 kilos; id chicos de 26 a 36 id.

Pasto cama—Fardos grandes y chicos de $ 24 a 40, los 1.000 kilos.

MERCADO DE AVES

(Mercado Ciudad de Buenos Aires)

Entraron ayer en este mercado 272 pichoneras cargadas con aves varias, 257 canjones con huevos y 217 bultos de caza.

Ventas de ayer

Gallinas especiales de $ 3.80 a 4 la yunta, id buenas de 2.80 a 3 id, id regulares de 2.30 a 2.60 id, id chicas de 2.10 a 2.20 id, pollos especiales de 2.60 a 2.80 id, id buenos de 2.20 a 2.60 id, id regulares de 1.50 a 2 id, id chicos de 1.10 a 1.50 id, pavos de cerda especiales de 12 a 14 id, id regulares de 7 a 8 id, id pichones de 5 a 6 id, pavitas según clase de 4 a 5 id, gatos criollos de 2.20 a 2.50 id, id pekin id a 1.80 a 2.10 id, id marruecos de 1.50 a 3.50 id, gansos de 3 a 3.60 id, pichones de paloma de 0.25 a 0.30 id, conejos de 1 a 2 id.

Productos de la caza: Perdices blancas de $ 0.20 a 0.30 la yunta, id negras de 0.50 a 0.55, martinetas de 1.20 a 1.30 id, gallinetas de 0.60 a 0.70 id, patos laguna de 1 a 1.30 id, liebres de 1.30 a 1.40 id.

Huevos: Del Sur y del Oeste de $ 0.80 a 0.82 la docena, id del Norte a 0.80 id.

MERCADO DE LINIERS

Entraron ayer en este mercado 4.631 animales vacunos, a la siguiente consignación:

Salaberry y Bercetche: Izaguirre, Pehuajó 25; Suárez, Capital 9; Colombet, M. Paz 21; Aphat, San Justo 423; Brandecot, Necochea 15; Bombri, id 17; Wallace, G. López 16; Molinero, G. Roca 20; Seré, Lincoln 12.

Cuatro Hnos.: Carre, C. Toledor 54.

Dionisi Alsina y Cía.: Cabay, T. Lauquen 47; Unsué, Mercedes 51.

F. Anasagasti: Anasagasti, Necochea 40.

C. de Hacendados: Pereda, Lincoln 55; Giovanone, T. Lauquen 199; Izaguirre, Pehuajó 54; O'Farrell, Santa Fe 33.

M. y R. Beazley: Leloir, Pellegrini 58; Madariaga, Mataza 13.

J. Frers: Anchorena, Tandil 35.

I. Goñi e hijos: Blouse, Villegas 49; Larrasola, Ayacucho 72.

Arzeno F. S.: Parody, C. Casares 16.

Estremé Hnos.: Lafonte, Lincoln 35.

N. A. Calvo: Salas, M. Juárez 129; Efferes, San Luis 82; Schöo, J. Celman 55.

Lizarralde Hnos.: Berra, Pueyrredón 71; Mestre, G. López 21.

B. e Hija: Cormick, R. Pérez 16.

J. Chapar y Cía.: Fernández, P. Central 26.

J. Apheca y Cía.: Caseux, Anguil 20.

J. H. Casás: Forgan, Tandil 13.

Delfino Hnos.: Delfino, Olavarría 46.

Santamarina e hijos: Méndez, Chascomús 34; Vare, B. Blanca 46.

P. C. y Peró: Ledesma, Lincoln 10.

A. Véliz y Cía.: Meuma, Navarro 21; Cortegies, Pueyrredón 23.

A. y Blaquier: Alonso, Lincoln 20.

A. Bellini y Cía.: Camuyrano, S. Rosa 20; Medrano, Vigilancia 86; Daneri, Gurido 50.

Ayarragaray y Cía.: Lause, Villegas 19.

Ayerza e hijos: Iraola, T. Lauquen 36.

B., L. y Etchegaray: Memer, Saavedra 10; Marro, Saavedra 56.

J. Bayona: Jáuregui, Saavedra 28.

B. y Born: Hurti, Lincoln 40.

Crespo Hnos.: Elizagaray, B. Blanca 24.

J. Elordy y Cía.: Eguren, Pehuajó 22.

Gibson Hnos.: Kenurdi, Villegas 60; Duban, Caseros 40.

R. Guillón y Cía.: Guriel, G. Roca 120; Parrañué, T. Lauquen 30.

La Exportadora: La Exportadora, G. Roca 125.

M. Urtasun: M. de Urtasun, Pueyrredón 17.

F. Ojam y Cía.: Roussay, Rivadavia 44.

S. Palau y Cía.: Marenko, Rivadavia 23.

C. Polledo: Polledo, Rivadavia 12.

Puiggros y Cía.: López, Guaminí 28.

Zubiaurre y Cía.: Loidi, Ayacucho 23.

G. Rodríguez: Oliva, Necochea 40.

S. C. T. de Santa Fe: B. N. A. Magdalena 24; S. C. T. de Santa Fe, Lincoln 40; id, id 40.

B. Sansot: Garre, G. Guido 22.

E. A. Thompson y Cía.: Terri, M. Juárez 40.

Casares Hnos. y D.: Bermejo, Las Colonias 30.

J. L. Peña y Cía.: Bó, Santa Fe 126.

C. y Fayanás: Gutiérrez, Capital 18.

Juan Lalor: Bonqui, B. Blanca 31; Cortés, 9 de Julio 21; Mena, Pueyrredón 24; Pérez, M. del Plata 32; Lacose, Pinto 21; Baltimore, Gualeguaychú 50; Kodi, Mataza 12; Fumuras, Ayacucho 49; Reynolds, S. María 45; López, Pueyrredón 20; Murphy, G. López 60; Maguirre, Lincoln 44; Causada, Saavedra 80; Bras, id 23; Lursuri, Tandil 23; Guesamá, G. Pico 70; Barutche, San Luis 60; Varella, Lincoln 85; Corander, Santa Fe 40.

P. y A. Lanusse: Lazcani, G. López 44; Louse, Villegas 22; Roid, C. Casares 94; Casares, Cañuelas 70; Schafoschinck, C. Casares 20; Henry, Cañuelas 70; Gómez, Pinto 36.

Ventas de ayer

Alzaga, Unzué y Cía.—T. LAUQUEN: Novillos: 40 mje. a $ 175. MERCEDES: Vacas: 17 mje. 160. Toros: 34 mjg. 140.

Anasagasti Juan—NECOCHEA: Vacas: 20 mjg. a $ 130; 20 mjg. 120.

Averza A. e hijos—T. LAUQUEN: Vacas: 33 mjg. a $ 120; 3 c. 140.

Ayarragaray, S. y Gowland — VILLEGAS: Vacas: 10 mjg. a $ 130; 3 g. cjg. a 105; 5 bjo. 88.

Alonso y Blaquier—LINCOLN: Novillitos: 10 mjg. a $ 112. Vacas: 4 g. 112; 6 g. cjg. 102.

Arzeno Hnos.—C. CASARES: Vacas: 5 mje. a $ 160; 5 c. 140; 2 g. 110; 1 g. cjg. 105; 2 bjo. 70.

Apheca J. y Cía.—CATRILO: Novillos 20 mjg. a $ 135.

Accame y Bellini—GUIDO: Terneros: 32 b. a $ 50; 18 r. 38.

Beazley M. y R.—PELLEGRINI: Novillos: 58 cjg. a $ 112. Vacas: 4 mjg. 130; 9 g. 115.

Bayona J.—SAAVEDRA: Vacas: 10 g. a $ 110. Terneros: 18 mjg. 79.

Barga, Lascurain y Etchegaray — PEDERNERA: Vacas: 12 mje. a $ 155. SAAVEDRA: Novillos: 17 g. 128. Vaquillonas: 10 mjg. 110. Novillitos: 14 g. 98. Vaquillonas: 14 g. cjg. 95. Vacas: 1 c. 145. Novillos: 6 g. 127. Novillitos: 3 mjg. 115. Toros: 1 mje. 175.

Casás J. B.—TANDIL: Vacas: 1 mje. a $ 155; 9 g. cjg. 108. Novillitos: 2 c. 128.

Chapar J. y Cía.—RIO IV: Novillos: 16 mje. a $ 167; 16 mjg. 142.

Crespo y Rodríguez—B. BLANCA: Vacas: 4 c. a $ 150; 2 mjg. 122; 1 g. 110. Terneros: 8 g. 84; 8 g. 68; 1 g. 55.

C. de Hacendados—T. LAUQUEN: Novillos: 190 mjg. a $ 140. SANTA FE: Novillitos: 31 c. 124. Toritos, 2 cjg. 85. LINCOLN: Terneros: 4 b. 47, 51 m. 32. PEHUAJO: Vacas: 21 g. cjg. 102. Vaquillonas: 10 g. cjg. 95. Terneros: 13 g. 73; 19 g. 83.

Calvo N. A. — CORDOBA: Vacas: 12 g. cjg. a $ 109; 12 g. cjg. 108.50; 12 g. cjg. a 109; 10 g. cjg. 107; 10 g. cjg. 107; 10 g. cjg. 104; 10 g. cjg. 105; 10 g. cjg. 104; 10 g. cjg. 105.50.

Casares Hnos. y Diehl—SANTA FE: Novillos: 30 c. a $ 140.

Crotto Hnos.—C. TEJEDOR: Novillos: 7 mje. a $ 185; 2 c. 150. Vacas: 12 g. 113; 14 g. 115; 4 g. cjg. 100.

Devoto T. y Cía.—CORRIENTES: Novillos: 129 cjg. a 110. VILLEGAS: Vacas: 11 mjg. 125. PEDERNERA: Novillos: 1 mje. 145; 1 mje. 172. RIO IV: Novillitos: 19 mjg. 110; 19 mjg. 110; 17 g. cjg. 90.

Elordy J. y Cía.—F. MADERO: Novillitos: 2 c. a $ 120; 2 g. 100; 6 g. 105. Vaquillonas: 6 mjg. 106; 6 cjg. 89.

Fayanás y Tellagorri—MATANZA: Novillos: 15 a $ 112.

Figari y Dembreslo — LINCOLN: Terneros: 14 g. a $ 64; 8 cjg. 75; 12 g. 68. Novillitos: 1 mjg. 108.

Frers J. — TANDIL: Vacas: 10 mjg. a $ 130; 18 mjg. 120; 5 g. 112. Toruno: 2 g. cjg. 120.

Goñi I. e hijos—PELLEGRINI: Novillitos: 33 c. a $ 125; 14 mjg. 110. AYACUCHO: Novillitos: 30 g. 105. Terneros: 28 mjg. 80. PELLEGRINI: Toros: 1 c. 150. AYACUCHO: Terneros: 14 g. 62.

Garat B.—PELLEGRINI: Novillitos: 82 cjg. a $ 80.

Gibson Hnos.—VILLEGAS: Vaquillonas: 66 g. cjg. a $ 88.

La Exportadora Argentina — UNION: Vaquillonas: 126 mjg. a $ 110.

Lizarralde Hnos.—SANTA FE: Novillos: 21 mjg. a $ 140. Terneros: 23 g. 70; 22 g. 67, 26 g. 65.

Lalor Juan—G. PINTO: Novillos: 6 g. cjg. a $ 122; 31 mje. 170; 7 g. 124.50; 9 g. cjg. 124.50. Toruno: 17 c. 158. LINCOLN: Terneros: 6 g. 60.50; 14 g. 69; 14 mjg. 76; 13 g. 71. Novillos: 13 cjg. 117; 10 bje. 103. Vaquillonas: 2 g. cjg. 90.50. RIO IV: Vacas: 11 f. 62. Toros: 3 bje. 100. Terneros: 17 g. 125. Novillos. 14 bje. 70. FEDERNERA: Novillos: 2 mje. 175; 2 c. a 155; 53 mje. 180. Toruno: 2 mje. 180. SAAVEDRA: Vaquillonas: 13 g. cjg. 92.50; 15 cjg. 80; 19 g. cjg. 94.50; 10 g. 97.50. Vacas: 7 g. 108.50; 15 g. cjg. 100. GUALEGUAY: Novillos: 40 bje. 95; 10 bje. 87. D. BLANCA: Toros: 2 g. cjg. 120. Novillos: 20 g. cjg. 119. Novillitos: 9 mjg. 111. 9 DE JULIO: Novillos: 1 mjg. 136. Novillitos: 9 mjg. 111; 9 cjg. 87. Vacas: 2 cjg. 90. G. PINTO: Vacas: 5 mjg. 123; 6 g. cjg. 107; 3 bje. 82; 3 cjg. 93. MATANZA: Vacas: 3 f. 65; 3 bje. 75. Vaquillonas: 2 bje. a 64. SAAVEDRA: Vaquillonas: 2 g. cjg. a 92; 1 mjg. 107. Novillos: 13 mjg. 124; 1 c. a 150. Vacas: 4 mjg. 131. AYACUCHO: Terneros: 24 g. 60; 18 g. 55; 7 r. 41.50. G. LOPEZ: Vacas: 14 c. 148; 12 c. 149; 16 c. a 142; 14 mjg. 123. Vaquillonas: 4 mjg. a 107.50. Vacas: 8 mje. 157.50; 13 c. 143; 8 mjg. 132.50; 9 mjg. 123. Vaquillonas: 1 mjg. 106.50. TANDIL: Novillos: 4 g. cjg. 120. Vacas: 1 mjg. 125; 2 g. 117.50. Novillos: 16 g. 120.

Lanusse P. y A.—CANUELAS: Terneros: 16 r. a $ 39; 13 r. 24; 20 m. 12; 21 m. 11. Vacas: 8 bje. 84.50; 00 bje. 84. C. CASARES: Vacas: 1 g. cjg. 105. Novillos: 9 bje. 75; 15 f. 64; 1 bje. 100; 25 bje 78; 25 f. a 69. Novillitos: 19 bje. 90. Novillos: 3 bje. 101. Vacas: 8 g. 118; 6 g. cjg. 105.50. CASUELAS: Terneros: 12 b. a 20, 11 a 28; 19 r. 28. Vaquillonas: 7 bje. 50. Toruno: 1 cjg. 116. Vacas: 2 cjg. 55.50; 2 bje. 80; 3 cjg. 95.50. G. LOPEZ: Novillos: 20 g. cjg. 120; 24 g. cjg. 118.50. PELLEGRINI: Novillos: 17 bje. 92. Vaquillonas: 5 cjg. a 70.50.

Martínez de Hoz Hnos. — PUEYRREDON: Vacas: 15 c. a $ 150; 2 mjg. 120.

Ojam F. y Cía.—RIVADAVIA: Toruno: 1 mje. a $ 180. Novillos: 33 mjg. 135. Novillitos: 8 mjg. 116. Vaquillonas: 2 mjg. a 118.

Patrón Costa y Peró — LINCOLN: Toros: 10 cjg. a $ 110.

Palau S. y Cía.—RIVADAVIA: Novillos: 16 g. a $ 125; 6 cjg. 110. Vacas: 1 mjg. 120.

Peña J. L. y Cía.—SANTA FE: Bueyes: 1 g. a $ 140; 75 bje. 100; 50 bje. 100.

Polledo C. P.—RIVADAVIA: Vacas: 12 mje. a $ 155.

Puiggros y Cía.—GUAMINI: Novillitos: 27 mjg. a $ 110; 1 g. cjg. 100.

Rubín C. Zubiaurre — AYACUCHO: Novillos: 23 g. a $ 132.

Rodríguez G.—NECOCHEA: Novillos: 40 g. cjg. a $ 118.

Sción. Sansot Beltrán—GUIDO: Novillos: 22 g. a $ 132.

Sción. Curutchet J.—CORDOBA: Vacas: 17 mjg. a $ 123. SANTA FE: Vacas: 15 g. cjg. 100.

Sdad. C. Territorial—VEDIA: Toros: 2 c. a $ 150. Novillos: 38 g. cjg. 120. BRUYN: Novillos: 60 g. cjg. 120. Vacas: 40 c. cjg. 105.

Santamarina e hijos—CHACABUCO: Novillos: 31 mjg. a $ 145. C. SUAREZ: Terneros: 2 m. 42. Vaquillonas: 3 mjg. 108. Terneros: 1 c. 90; 3 g. 55. Vacas: 15 mjg. 120; 12 c. 147; 8 cjg. 90; 8 f. 35. Vaquillonas: 4 f. 50.

Salaberry y Bercetche — NECOCHEA: Toruno: 15 mje. a $ 188. Novillos: 1 c. 150. G. PAZ: Vacas: 2 mjg. 126. Novillos. 7 c. 158; 10 g. 134. OLAVARRIA: Vacas: 2 g. cjg. 97; 3 mjg. 122.50. Vaquillonas: 1 cjg. 74.50; 4 cjg. 77; 4 mjg. 108. Novillitos: 5 bje. 79.60. Novillos: 8 cjg. 111. Terneros: 3 g. 54.50. LINCOLN: Vaquillonas: 13 f. 38.50. Vacas: 4 mjg. 125; 3 c. 150.50. PEHUAJO: Terneros: 7 mjg. 78.50; 6 mjg. 80, 7 mjg. 82. G. LOPEZ: Novillos: 5 cjg. 110.50; 1 cjg. 113. Vacas: 4 c. 155. RIO IV: Vacas: 8 mjg. 120.50; 8 mjg. 130.50; 2 g. 115; 2 c. 155. NECOCHEA: Novillitos: 14 c. 110.50; 11 mjg. 110. PEHUAJO: Novillos: 8 g. 125. IRIONDO: Vacas: 1 g. cjg. 108. RIO IV: Vacas: 7 f. 61; 18 c. a 145; 18 c. 137; 16 mjg. 124.50; 15 g. cjg. 107; 12 g. 109.50; 15 g. 110.50; 15 mjg. a 127. Novillos: 58 mje. 188; 51 mje. 170; 38 mje. 170; 50 mje. 168. Toruno: 3 mje. a 189. Terneros: 10 r. 42; 14 r. 43.50; 18 r. 45; 12 r. 46; 21 g. 61.50; 20 g. 56; 18 r. a 54.50.

Thompson E. A. y Cía.—RIO IV: Toros: 89 g. a $ 128; 1 bje. 105.

Véliz A. y Cía.—NAVARRO: Novillos: 91 g. a $ 130. PUEYRREDON: Novillitos: 2 cjg. 80. Vacas: 5 g. cjg. 107. Terneros: 2 r. 25. Toros: 2 c. 160.

W., García y Cía.—G. PINTO: Novillos: 23 mjg. a $ 129; 13 c. 152.

—

Compra de los frigoríficos: Sansinena 767 animales, La Blanca 1.037, Swift 501, El Armour 661.—Total: 2.966 animales.

Matanza — Novillos, vacas y terneros, 1.936; reses inutilizadas, 5.

Animales porcinos

Entraron 1.306 animales.

Ventas de ayer

Gioja y Etchart, de Viamonte 146, a $ 0.69 el kilo; Méndez Hnos., de 9 de Julio 46, a 0.66; Oscamou y Cía., de Bragado 20, a 0.74, de Viamonte 15, a 0.70; Devoto y Cía., de Lincoln 26, a 0.66; C. y Rodríguez, de Chacabuco 26, a 0.69 1/2; de id 45, a 0.68, de Magdalena 9, a 0.65, de id 11, a 0.63, de Chacabuco 32, a 0.67; A. Iriart, de Viamonte 20, a 0.72, de Bragado 3, a 0.57 1/2; C. y Cufré, de Chacabuco 45, a 0.71; De L. y Fagés Hnos., de Chacabuco 20, a 0.59, de id 20, a 0.64, de Alberti 20, a 0.70, de Lincoln 15, a 0.60, de id 54, a 0.61, de id 84; a 0.66, de Chivilcoy 20, a 0.61, de Saladillo 20, a 0.69, de Alberti 10, a 0.59, de id 10, a 0.64, de Navarro 26, a 0.63, de Chivilcoy 23, a 0.64, de Alberti 45, a 0.71; Biscayart y S., de Santa Fe 16, a 0.70, de id 22, a 65; C. Pedido, de Lincoln 44, a 0.65, de Santa Fe 20, a 0.70, de id 28, a 0.64 1/2, de id 2, a 55; P. y A. Lanusse, de Chacabuco 42, a 0.70, de id 20, a 0.68; Juan Lalor, de Pila 42, a 0.66.

MERCADO DE MATANZA

(Estación Tablada)

Entraron ayer en este mercado 66 vagones con 8.608 animales lanares, a la siguiente consignación:

Lalor Juan: Canal, Pigüé 194; Guisarren, id 200; Jaureguiberry, id 208; Rivas, id 858; Cassado, id 560; Vivo, Diosinia 139; López, id 99.

Salaberry y Bercetche: Sanzone, Otoño 180; Corseuls, Cascada 192; Fernández, Espartillar 198; Casial, Pigüé 194; Manolini, id 360.

Bargo, L. y Etchegaray: Otando, Cascada 192; Hermida, Otamendi 55; Garcia, id 192; Ojea T. H.: López, Pigüé 181.

G. y A. Lastra: Gole, Mayón 200.

Santamarina e hijos: Parish, Ombú 90.

Suc. M. Iraizoz: Signani, M. del Plata 1.000.

De los Santos J. C.: Sacre, Dionicia 220.

Duclos R.: Rías, Cintra 147.

Apheca J. y Cía.: Irigone, Anguil 195; Casaux, id 190.

Arancet P. y Cía.: Semper, Anguil 190.

S. B. Sansot: Borselegui, Anguil 380.

Casás J. B. y Cía.: Cisneros, Toay 400.

Arizzi y Begue: L. Ced, G. Acha 200.

Guillón R. y Cía.: Vargas, Monroe 100.

Ojam F. y Cía.: Ronsey, V. Gómez 200.

Lanusse P. y A.: Garat, Pigüé 200.

Ventas de ayer

Apheca J. y Cía.—ANGUIL: 26 borregos a $ 12.20; 169 a 12.70; 165 a 14; 20 capones pel. a 15.

Anasagasti Juan—ENERGIA: 297 capones a $ 20.30; 62 ovejas a 22.

Arancet F. y Cía.—ANGUIL: 160 borregos a $ 13.50; 20 capones a 17.50.

Arizi y Begue—G. ACHA: 200 capones a $ 16.70.

Arrieta y Bascarán—MURATURE: 184 borregos a $ 14.50; 40 a 13.80.

Bargo Lascurain y Etchegaray — PIGUE: 84 capones a $ 21; 100 borregos a 14.50. CASCADA: 100 borregos a 14.

Casás J. B.—TANDIL: 180 capones pel. a $ 18.

De los Santos J. C. y Cía.—DIONISIA: 25 ovejas a $ 18; 94 a 11; 63 borregos a 11; 15 capones a 13.

Devoto T. y Cía.—M. PAZ: 225 capones a $ 18.60.

Giralt y A. Lastra—TELEN: 142 capones a $ 21.30; 54 corderos a 7.50. MAPIS: 194 borregos a 14.60.

Guillón R. y Cía.—MONROE: 93 capones a $ 19.50.

Lalor Juan—PIGUE: 42 carneros a peso 2c. 50 corderos a [illegible] a 10; 70 borregos a 14.50; 37 a 14.80; 187 a 13.80; 190 a 14.50; 15 a 13. DIONISIA: 90 capones a 22.80; 15 carneros a 17. PIGUE: 191 borregos a 15.80; 190 a 14.50; 241 capones a 21.

Lanusse P. y A.—GUNTHER: 81 capones a $ 25.50; 75 a 22; 60 carneros a 27; 11 a 21; 19 borregos a 14. PIGUE: 200 capones pel. a 14.80. E. RIOS: 79 capones pel. a 10.60. CAMET: 100 capones pel. a 10.60.

Oscamou y Cía.—ENERGIA: 18 capones a $ 19.30; 65 ovejas a 22.

Ojam F. y Cía.—V. GOMEZ: 95 capones a $ 21.20; 140 corderos a 10.60.

Olea Torres e hijos—[illegible] 41 capones a $ 18.50; 80 borregos a 14; 47 a 12. PATRICIOS: 15 capones a 23; 169 a 16; 27 borregos a 7, 22 a 13.50.

Polledo Casimiro—CLARAZ: 30 capones a $ 23; 60 a 20.80.

Sción. B. Sansot—ANGUIL: 40 capones a $ 19.30; 240 capones pel. a 14.70; 93 borregos a 10.70.

Santamarina e hijos—OMBU: 55 capones a $ [illegible].

Salaberry y Bercetche—ESPARTILLAR: 17 capones a $ 23.60; 151 borregos a 15; 22 capones a 21. PIGUE: 110 capones a 22.50; 248 a 20.80. CASCADA: 83 borregos a 15. PIGUE: 155 capones a 14.10; 35 borregos a 12.50. OTONO: 51 capones pel. a 20; 120 a 17.

—

Compra de los frigoríficos: La Blanca 501 animales, Sansinena 1.407, La Plata 1.397, El Armour 796, Mataderos 2.650.—Total: 6.751 animales.

VALOR DE LA PROPIEDAD

CASARES Hnos. y DIEHL

Remataron ayer, por orden judicial, la mitad pro indivisa de tres lotes de terreno números 172, 173 y 171, del plano oficial de la ciudad de Quequén, y de una sucursal de la ciudad de Quequén, y de una sucursal de la ciudad de Quequén, de 9.100 metros cuadrados, obteniendo $ 4.000. Comprador, señor Rafael A. Brandi, en comisión.

CASAL Hnos.

Judicial, una obnera en el partido de Matanzas, compuesta de 42 hect. 22 áreas y 37 cent., en pesos 101.500. Comprador, Rodolfo Fernández, en comisión.

Otra en el Pilar, compuesta de 20 hect., 6 áreas y 94 cent., en $ 10.500. Comprador, Carlos Pellizza.

Terreno en Quequén, manzana 61, en pesos 2.500. Comprador, Segundo C. Fernández.

JOSE BACIGALUPPI

Propiedad calle Beedo 375, en terreno de 8.66 metros por 36.58 y 36.98, vendida en pesos 20.500, a Luis G. Santucci.

MAXIMO C. PAZ

Judicial, vendió la mitad pro indivisa de la finca Pueyrredón esquina Gutiérrez, de 17.32 metros por 21.94, en $ 14.750, o sea a razón de $ 7.100 el m. c. a F. de Paola, en comisión.

MARIO LIVINGSTON

Vendió el petacete calle Ocampo 2877, con 24 metros por 42.50 y 33.50, en 230 000 pesos, al contado. Comprador, Eduardo Drabble.

VALOR de los CAMPOS y GANADOS

CASARES Hnos. y DIEHL

Realizaron ayer la venta en remate, por orden judicial, de un campo de 1.404 hect., 25 áreas y 51 cents. ubicado a 8 y 12 leguas de la ciudad de Río Cuarto, provincia de Córdoba, obteniendo pesos 103 por hectárea. Comprador, Antonio Carvallo en comisión. Importa esta venta, $ 144.638 27.

NEGANDINO REYES

Resultado de su remate feria en Merlo, el 9 del corriente:

Vacas gordas, de $ 97.50 a 119.50; vacas en general, de 64 a 93, vacas lecheras, con cría, de 56 a 125 la pieza; vacas con cría, en general, de 40 a 71 la pieza; toros para consumo, de 117 a 150; novillitos, de 65.50 a 76; vaquillonas, de 63 a 92.50; terneros, de 38 a 61.

PUERTO DE SAN FERNANDO

El movimiento en este puerto en los días 11, 12 y 13 del corriente, fué de 83 embarcaciones, procedentes de las islas, conduciendo los productos siguientes:

434.000 kilos de madera de álamo en trozos para aserradero, 102.000 id sauce id, 151.000 id leña sauce en astillas y atados, 6.300 id mimbre, 400 id cimarrones, 4000 cantos mimbre, 6.000 limones, 250 docenas coliflores.

Precios corrientes por mayor en plaza: Leña de sauce en astillas, clase buena, de pesos 7.50 arriba la carrada, id sauce en atados, $ 3.50 arriba la carrada; mimbre amarillo, pelado, clase buena, $ 2.50 arriba los 10 kilos; mimbre negro, pelado, pesos 2.30 arriba los 10 kilos, id negro, con cáscara, 0.30 arriba los 10 kilos; palos sauce, para horno, $ 60 el vagón chico; maderas sauce para tornería, de 4 a 5 pulgadas, 0.20 el metro; rumas de sauce, clase superior, a $ 12 el millar; yugos para arados, a 0.50 cada uno; mazos paja, clase superior, a $ 7 el ciento; canastos de mimbre blanco, de cuartilla, para maíz, a pesos 11 la docena; id de cuartilla y media, para id, a $ 14 la docena; id de dos cuartillas, para id, a pesos 18 la docena; id negro, clase chica, para uva, a $ 1.10 cada uno; id mimbre negro, para fruta, a 1.25 cada uno; canastos de mimbre negro, para maíz, de cuartilla, a $ 8 la docena; id de dos cuartillas, a pesos 11 la docena; juncos, a 0.25 el mazo.

MARITIMAS Y FLUVIALES

ALTURA DE LA MAREA

A las 6 a. m., 26.6 pies; a las 8, 27.6; a las 10, 27.6; a las 12, 28.2; a las 2, 27.2; y a las 5, 25.10. Cinco pies más en el canal Norte. Viento SE., S., SE., ESE., y E.

VAPORES FLUVIALES

Se esperan hoy: París y Cabo Corrientes, de Montevideo; Golondrina, de Gualeguaychú; Helios, de Salto y escalas.

Salen hoy: Zaida (11 a. m.) para Asunción; Golondrina (5 p. m.) para Gualeguaychú, París y Cabo Corrientes (10 p. m.) para Montevideo.

AL

los mejores

ACOLCHADOS y FRAZADAS

Los más prácticos y confortables artículos de

Bonetería para Señoras y Caballeros

Frazadas y Acolchados

PLANTA BAJA

N. 5319 — **ACOLCHADO** en satiné color liso, con interior de Kapok, gran variedad de colores. Una plaza, a pesos 18.75. Dos plazas, a . . . . . $ **26.50**

N. 4296 — **ACOLCHADO** en satiné floreado, con guardas de color liso, interior de pluma. Una plaza, a pesos 27.50. Dos plazas, a . . . . . $ **40.00**

N. 4290 — **ACOLCHADO** de satiné floreado, con guardas lisas, dibujos de gran fantasía, interior de Duvet. Una plaza, a pesos 38.50. Dos plazas $ **50.00**

N. 4299 — **RICO ACOLCHADO** de raso de seda de un lado y satiné liso del otro, con interior de Duvet extrafino y dibujos alta novedad. Una plaza, a pesos 68.—. Dos plazas, a . . . . . $ **95.00**

N. 5688 — **FRAZADA** de lana blanca, con ribete, artículo con mucha frisa y de gran abrigo. Una plaza, a pesos 18.50. Dos plazas, a . . . . . $ **26.50**

N. 5288 — **FRAZADA** de lana blanca, en buen muletón muy flexible, con ribete. 1 plaza $ 26; plaza y media $ **35.00**

N. 5362 — **FRAZADA** de lana inglesa blanca, con guarda celeste o verde, artículo de mucho abrigo. Una plaza, a pesos 23.50. Dos plazas, a . . . . $ **36.00**

N. 5368 — **RICA FRAZADA** de lana, en colores rosa, celeste y lilá, con guarda en color blanco y ribete de seda. Una plaza, a pesos 53. Dos plazas, a $ **70.00**

Bonetería para Señoras

PRIMER PISO

N. 1350 — **PAÑOLETA** tejido souple y de abrigo, borde sin fleco. En blanca. Tamaño 150 x 150, a . . . . $ **8.50**

N. 1974 — **CAPA DE LANA**, tejido doble, muy amplia, en colores granate, azul marino, marrón, gris, rosa, negro, y blanco, a . . . . . $ **6.90**

N. 1948 — **CORPIÑO** de tricot de lana, souple y de abrigo, con cartera de seda, manga larga terminada con puño, en todos los talles, a . . . . . $ **4.75**

N. 1343 — **CAMISOLA** de tricot de lana cachemir, artículo especial para persona gruesa, tejido souple y de mucho abrigo, manga larga terminada con puño. En todos los talles, a . . . . . $ **7.50**

N. 1947 — **CAMISETA** de tricot de lana, tejido elástico de mucho abrigo, con cartera tres cuartos y manga larga terminada con puño. En todos los talles, a pesos **4.90**

N. 1384 — **CAMISETA** de jersey de pura lana y de mucho abrigo, con cartera tres cuartos y manga larga terminada con puño. En todos los talles, a $ **6.50**

N. 1411 — **COMBINACION** de jersey de lana merino, de mucho abrigo, con cartera tres cuartos, manga larga terminada con puño. En todos los talles, a $ **13.90**

N. 1670 — **CALZON** de buen jersey de lana, souple y de mucho abrigo, cerrado, con elástico a la pierna y cintura. En todos los talles, a . . . . . $ **8.50**

N. 1736 — **MEDIAS** de seda, clase extra, tejido elástico, bien reforzadas en hilo. En negro, a . . . . . $ **4.50**

N. 1809 — **MEDIAS** de lana, tejido grueso de mucho abrigo. En negro, a pesos **3.50**

Especial surtido de Bonetería para Niños y Niñas, a precios excepcionales. (2.° piso).

Bonetería para Caballeros

PLANTA BAJA

CAMISETAS de lana color natural, tipo mediano, clase fina y abrigada. Mangas cortas, $ 8.20; mangas largas $ **9.20**

CALZONCILLOS largos haciendo juego, a . . . . . $ **10.00**

CAMISETAS de lana natural, artículo inglés, clase extra, muy abrigadas, con mangas largas, a . . . . . $ **9.50**

CALZONCILLOS largos haciendo juego, a . . . . . $ **10.50**

CAMISETAS de lana natural, tipo grueso, muy abrigadas, con mangas largas, a . . . . . $ **14.00**

La misma, con pechera doble, a pesos **15.00**

CALZONCILLOS largos haciendo juego, a . . . . . $ **15.00**

MEDIAS negras y de color natural, en pura lana, tipos gruesos, muy reforzadas, a . . . . . $ **2.50**

RODILLERAS de lana color natural, tipo grueso, a $ 4.50 y . . $ **3.50**

PECHERAS y ESPALDERAS de lana Pirineos de gran abrigo, a . $ **3.50**

La misma, en color natural, a pesos **5.50**

FAJAS DE LANA con hebillas, muy prácticas y abrigadas, en color natural y de franela forrada en gamuza, a pesos 8.—, pesos 6.— y . . . . . $ **5.00**

TRICOTAS de pura lana, mangas largas, en diversos colores, a pesos 50.—, pesos 45.—, pesos 40.— y $ **30.00**

Radiadores eléctricos y artículos de calefacción para el confort del hogar. Lo mejor que se importa. (3er. piso).

Harrods

FLORIDA 877 y PARAGUAY 554

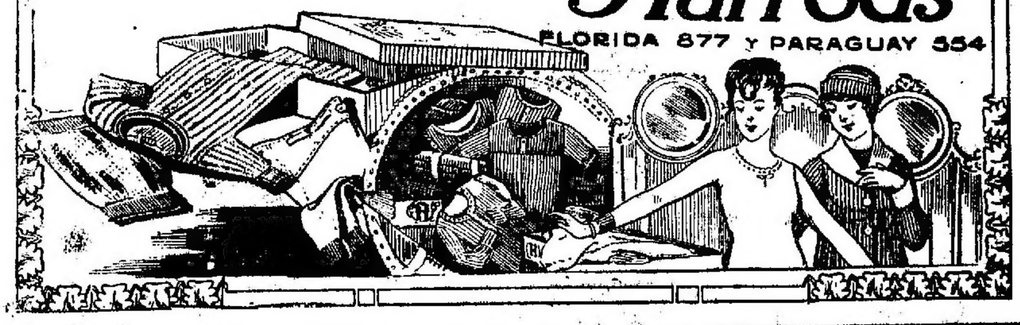

TODOS SABEN que las enfermedades, destrucciones de cereales, productos alimenticios, polluelos, huevos, etc., son causadas por las **Ratas, Ratones** y Lauchas.

A TODOS CONVIENE SABER que con una buena y abundante aplicación de **RATOL** esta peste se destruye por completo en pocos días.

Pídalo a su casa de comercio y si no encontrario, diríjase al depositario general, J. A. ZAGALSKY, Rivadavia 2633, Bs. As., U. T. 5009 Mitre; C. T. 809 Oeste. — Precios: Tarritos de $ 1, 2 y 5, más $ 0.20 de franqueo para el interior.

Certificados y prospectos gratis. Solicito agentes en toda la República.

Dr. Polito

Especialista de los hospitales Argerich y Rawson. Piel, accrofas, sífilis, urinarias. ENTRE RIOS 635, de 2 a 4 y 6 a 8. v211

Secretas-Urinarias-Piel
Prof. **FERULANO** y Dr. **P. MALVICINO**
—Especialistas—
Cura rapida de Uretritis, Estrecheses, Prostatitis, Impotencia, Ulceras, Fistulas
Cura de la Avariosis
Con el sudsidio del eficaz **914**
TUCUMAN 696 de 9 a.m. a 9 p.m.

DEBILIDAD NERVIOSA

Parálisis, mareos, falta de vitalidad, neuralgias, Electricidad médica. Rayos X.— **Dr. Torrents. B. de Irigoyen 247. de 2 a 5.**

TOMANIL

Lo mejor para el **REUMATISMO**
No contiene salicilatos
Los tratados por el "Tomanil" no han vuelto a sentirse atacados
En Farmacias
FACHINO y Co. - Piedras 806, Bs. As.

DR. OTILIO S. DASTUGUE

Jefe del servicio de Rayos X del Hospital de Clínicas.—Rayos y Electricidad médica. Consultas de 4 a 6. SARANDI 48.

VIENTRE Especialista. **PULMON, SECRETAS, DEBILIDAD GENERAL, ESTRESIMIENTO y SEÑORAS.** — **Doctor SPINEDI.** De 2 a 7 p. m. — **Rivadavia 1350.**

J. EDELBERG

Dentista-cirujano. Dientes fijos sin paladar. Operaciones sin dolor. Bernardo de Irigoyen 909 v33

LA CASA MAS CONVENIENTE PARA COMPRAS

A. CABEZAS

SARMIENTO ESQ. S. MARTIN BUENOS AIRES

Acordamos Créditos a pagar en 10 meses.

Frazadas, Acolchados, Camisetas, Calzoncillos, Calzones, Botines de paño, Sobretodos, Paletots, Echarpes, Guantes, Gorras, Caloríferos, Mantas, Bolsas para agua caliente, Pectorales, Rodilleras, Medias, Tricotas, Fajas, Estolas, Pañoletas, Enaguas y todo cuanto artículo pueda necesitarse para abrigo, en los mejores tipos y calidades y a los precios más bajos de plaza.

VENTA EXTRAORDINARIA POR ENSANCHE DEL LOCAL

No obstante las dificultades conocidas, por su surtido, por sus precios, por la absoluta seriedad de nuestras ofertas, por la distinción y gusto de nuestros modelos exclusivos hemos consagrado la preferencia del público. Festejando la ampliación de nuestra casa que indica un paso más hacia el progreso hemos iniciado esta venta excepcional cuyas ventajas podrá comprobarlas visitándonos. Nuestras ventas directas de las fábricas constituye nuestro éxito comercial.

De oro 18 kilates, garantido, cincelado, a pesos . . **3.80**

De oro garantido, a pesos . . . **2.00**

De oro 18 kilates, macizo, a . . $ **3.00**

De oro 18 kilates, modelos variados, a pesos . . . **20.00**

De oro 18 kilates, garantido, a $ **25.00**

Más pesados desde $ 30.— a . . . $ **90.00**

Alianza de oro 18 kilates, 1/2 caña, color amarillo, forma de moda, a . . $ **15.00**

La misma, pesando 8 gramos, $ **18.00**

Alianza de oro 18 kils., cincelado fino, $ **16.00**

Del peso de 8 gramos, a pesos . . . **18.00**

A todo comprador mayor de $ 2, le obsequiaremos con esta preciosa alcancía. El Rey de la Suerte.

Plata fina, forma moderna, con cinturón cuero, $ **15.—**

Reloj de pulsera con cinturón de moda, a . . . . . $ **12.00**

VISITENOS. En todas las secciones, Ventajas de precio y calidad. Todo pedido mayor de $ 5.—, se envía franco de porte.

De oro 18 kilates, montura maciza, portas "SUPERA", a pesos . . **10.00**

De oro 18 kilates, garantido, artístico, con NENA o BEBE, a $ **8.00**

De oro garantido, con piedritas de color, $ **4.00**

De oro 18 kilates, abridores de orejas, a . . $ **2.00**

De oro 18 kilates, garantido, gran fantasía, trabajo esmerado y bien concluido, con seis perlitas finas, a pesos **22.00**

De oro 18 kilates, macizo, con diamantes, a . . $ **16.00**

De oro 18 kilates, garantido, fuerte, formas nudo, con una perla fina, a pesos **23.00**

LAPICERAS depósito de tinta, marca "SWAN", norteamericanas, funcionamiento garantizado en plata, a . . . . . $ **12.00**

En oro enchapado fino, garantizado, a . . . . . $ **14.00**

CORTAPLUMAS enchapado en oro fino inalterable, a . . . . . $ **3.50**

De oro, estilos lisos, hojas de acero, a . . . $ **10.00**

Si Vd. desea hacer un obsequio de gusto, visítenos, quedará complacido.

De oro, piedras químicas blancas y de color al centro, el par, a pesos . . **10.00**

El Trust Joyero Relojero

FABRICANTES — PARIS - LONDRES

ROSARIO (Sta Fé) SAN MARTIN Esq. SAN JUAN C. PELLEGRINI esq. CORRIENTES - Bs. Aires

---

Carbón de Leña especial

PARA SALAMANDRAS Y COCINAS DE HORNALLAS

Combustible de primera calidad

vendemos al reducido precio de

$ 52.00 m|n los 1000 kilos

entregado domicilio Capital

Para los radios de Flores, Belgrano, Chacarita, Devoto y Urquiza $ 2.50 más los mil ks.

Oficina de ventas: U. T. 4760 Libertad.
T. Cooperativa: 207 Central.

CIA PRIMITIVA DE GAS
Alsina 1169 Buenos Aires

ENFERMEDADES de los OJOS
ANTEOJOS Y OPERACIONES
Dr. Antonio J. Manes
Jefe del servicio de Oftalmología del Hospital Rawson
Oculista del consultorio de LA PRENSA de las clínicas de París, Viena y Friburg in Br.
SUIPACHA 29 — De 2 a 5 p. m.

DR. MUÑOZ DEL SOLAR

Tratamientos modernos de las clínicas de París, Londres y Berlín. Electricidad médica. Pulmón, estómago, intestino, hígado, riñón, Ciática, diabetes, reumatismo, debilidad, secretas. MAIPU 812, de 2 a 5 p. m.

La **TOS** CONVULSA se combate desde hace 140 años con el mayor éxito con el **JARABE NEGRI**

SECRETAS Curación radical. Tratamiento abortivo por vacunas combinadas.
AVARIOSIS Curación efectiva, 1116 sin dolor, molestia, ni abandono del trabajo.
Gratuita es la consulta, para los que se curen por abonos económicos.
De 8 a 8 p. m. - Moreno 835 - Dr. Vallés

HERNIA Reducción garantida sin operación y sin molestia con el New Elastic Truss. Suave y eficaz, este aparato permite todo trabajo, no incomoda y asegura la curación progresiva de las hernias con rapidez y seguridad. S. Baer, especialista, 673 Sarmiento 673 (1er. piso) de 9 a 11 a. m. y de 1 a 7.

Dr. BELGERI. Oculista. Jefe de Clínica de la Facultad. (Servicio de Oftalmología de H. de Clínicas). Bartolomé Mitre 919. de 2 a 4 p. m. U. T. 40 (Libertad).

Dr. Zambrini Prof. suplente de la Facultad y Jefe de clínica del servicio de nariz, garganta y oídos del H. San Roque; Tucumán 531 de 2 a 4 p. m.

SECRETAS VIAS URINARIAS
FIEL
Dr. R. CACERES, de los Hospitales Saint Louis y Cochin de PARIS. Curaciones rápidas y sin dolor; abonos económicos.
914 - 1116
Corrientes 670, de 7 a. m. a 7 p. m. v15

Dr. JOSE INGENIEROS Enfermedades nerviosas. Consultas todos los días de 3 a 4. — PIAMONTE 742. v30

Dr. DODDS
Médico oculista. Enfermedades de los OJOS y ANTEOJOS.—MAIPU 794, de 2 a 5.

Dr. Rebuffo Enfermedades de los ojos. Cirugía Ocular. Consultas de 9 a 11 a.m. y de 2 a 5 p.m., BARTOLOME MITRE 1038.

SIRLIN HNOS

VISITEN NUESTROS GRANDES SALONES

COMEDOR roble norteamericano, tipo "bombé", incrustaciones de bronce, aparador y trinchante, a . . . . . $

160

COMPLETO. a $ 250

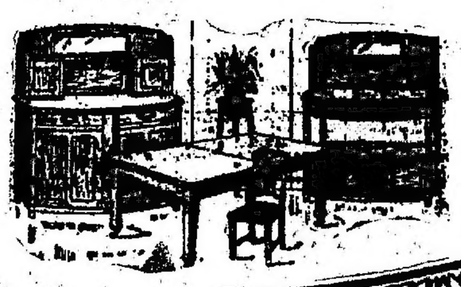

Regio dormitorio tipo importado, tres cuerpos, roble macizo lustrado a "muñeca" 7 piezas, a. . . . . $

290

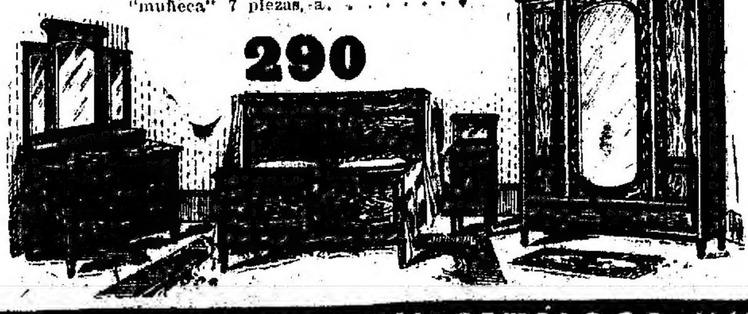

SALA tipo "Selección" escogido entre lo más moderno. Tapizado en rico "similí", varios dibujos, color a elección 9 piezas, a . . . . . $

95

Otros estilos hasta $ 600

1172-CORRIENTES-1180
U.T. 764-9 LIBERTAD

PIDAN GRATIS NUESTRO GRAN CATALOGO ILUSTRADO
EMBALAJE y TRANSPORTE GRATIS

1172-CORRIENTES-1180
COOP. T. 604 U.T.

HERNIAS

SE reducen sin operación, sin dolor ni molestia, mediante nuestros bragueros modernos para todas las edades y sexos.

FAJAS para obesidad, línea blanca, hernia umbilical y descensos abdominales.

SE aplican placas pneumáticas (legítimas) para dilatación de estómago, ptosis renal, etcétera, según receta médica.

MEDIAS y vendas elásticas para várices y reumatismo.

PIDAN PRECIOS

PORTA Hermanos Calle PIEDRAS 311 Buenos Aires

Dr. BARRIO

Médico jefe de sala del Hospital Muñiz. Pulmón (Tuberculosis), corazón, digestivas. Rayos X. San Juan 1841, de 2 a 5. v31

SECRETAS-URINARIAS-PIEL

Dr. SARACENI

Especialista

Cura rápida de enfermedades Secretas y de la Piel. Cura de la Avariosis con aplicación sin dolor del **606-914**

CORRIENTES 1777-De 8 a 11 y de 2 a 8

Dr. O Farrell Profesor de la Facultad y Director de la Maternidad del Hospital Rawson. Atiende especialmente enfermedades de señoras. De 2 a 4 p. m., VIAMONTE 550. v30

DIENTES FLOJOS

SUPURACION DE LAS ENCIAS (Piorrea Alveolar)

Tratamiento garantizado por el método del Dr. D. D. Smith.

Dr. NICANOR SANCHEZ AIZGORBE

Dentista de la Escuela Dental de Filadelfia y de la Universidad de Lima.

SARMIENTO 1069 — U. T. 7886, Lib.

CORAZON, ESTOMAGO Y PULMONES. Dr. Diego Dávison. Ex médico interno del Hosp. Real de Edimburgo.—Rayos X. Consultas de 1 a 4 p. m. Se mudó a la calle Bartolomé Mitre 1417. v23jn.

COMPRO ESTAMPILLAS

Pequeñas o grandes colecciones de sellos; lotes; rarezas, etc. — Visítenos hoy.

25 DE MAYO No. 296 v17

Dr. LAURE Director del Hospital Francés. Señoras, partos y cirugía abdominal. Consultas de 2 a 4. SARMIENTO 1080. U. T. 981 (Lib.) v27

Dr. JOSE DE LUCA

Profesor especialista en garganta, nariz y oídos. De 2 a 4, CANGALLO 1056. v30

Oído, Nariz y Garganta

Dr. A. MARTINI, de los hospitales de Turín y Génova. Director del servicio de oído, nariz y garganta del Hospital Italiano. Consultas de 2 a 5 p. m., ALSINA 1048. v31

Dr. JULIAN PANELO

CLINICA MEDICA

Corazón, pulmones y enfermedades internas, calle CANGALLO 1571, de 1 a 3 de la tarde. v20

RIÑONES, VEJIGA, PROSTATA

Dr. ANGEL F. ORTIZ

Jefe de la especialidad del Hospital Fernández. CANGALLO 1810, de 2 a 4. En LA PRENSA, los sábados, de 9 a 10 a. m.

DIABETES REUMATISMO agudo y crónico (Sin régimen) ASMA y BRONQUITIS crónicas

Curación radical por métodos modernos

Enfermedades del Estómago y Nerviosas

RAYOS X (examen gratuito)

Dr. LUNA de 9 a 11 a. m., 2 a 6 p. m. CALLAO 339

Dr. TAVOLARO

INTERNAS. SECRETAS Y REUMATICAS

606-914

Sgo. DEL ESTERO 780 de 1 a 4. EMPLEADOS 7 a 8 p. m.

Dr. CHABROUX Diplomado del Hosp. de París (St. Louis. Urologie, etc.). Jefe del servicio de Piel, Secretas y Urinarias del Hosp. Alvear. B. MITRE 783, de 2 a 6.30 p. m. v11j

ASMA

Dr. MACKSEY. De regreso de Londres, tratamiento nuevo y eficaz desde el primer día de uso. VIAMONTE 776. — De 10 a 12 y de 4 a 6.

Dr. U. SISTO Profesor sup. de clínica infantil, Jefe del servicio de niños del Hosp. Alvear. Talcahuano 1042: de 2 a 4 p. m. U. T. 3283, Juncal.

Dr. Noceti

Enfermedades de los OJOS y ANTEOJOS

MAIPU 535, de 1 a 4 v12jl

Dr. LOUSTALET

PULMON

REUMATISMO PARALISIS CIATICAS

606 - 914

SECRETAS Y DE LA PIEL

RAYOS X. 9 a 11 y 2 a 8. CALLAO 158

Dr. H. CASSINELLI

Cirujano del hospital Alvear. Especialmente operaciones y enfermedades de señoras. Viamonte 2458. De 3 a 6. U. T. 4980 Mitre v18

J. BONANSEA

Cirujano dentista de las facultades de Bolonia y Buenos Aires, calle MORENO 990, perm.

Dr. G. VILA especialista internas y nerviosas (Corazón. Estóm., Pulm., Vient., Sangre, etc.) Rayos X. Electr., 606 o 914. CANGALLO 2158. De 1 a 5, menos sábados. v16jn.

PIDAN VINO MITRE

LO MEJOR PARA POSTRE Y COCKTAILS

SECRETAS Y URINARIAS Curación científica debilidad vital, estrechez, vejiga y próstata. Doctor Torti: Piedras 372. De 9 a 11, 3 a 5 y 7 a 8. Consultas $ 5. v14

Dr. HURTAULT, oculista de la Clínica del

Dr. E. RIVABELLA, Oculista

LAVALLE 1312, de 2 a 4 p. m. v30

Dr. LEON PEREIRA

Profesor de odontología de la Facultad de Medicina. Atiende enfermedades de los dientes y de la boca. Hace dentaduras artificiales. — ESMERALDA 246.

FLUID CARNIS ESTRELLA

Es jugo de carne fresca y por lo tanto el más poderoso reconstituyente para las personas débiles y convalecientes.

E. S. ZEBALLOS

Abogado de la Capital, La Plata, Bahía Blanca, Azul y Rosario. Estudio central: SANTA FE 1206 A., Capital.

Dr. RAUL ARGAÑARAZ

ENFERMEDADES DE LOS OJOS

Profesor sup. en la Facultad de Medicina, del Hosp. de Clínicas y del Consultorio gratuito de LA PRENSA. Anteojos, etc. Paraguay 640, de 2 a 5.

LUTOS

Capados de paño negro, de pura lana, con gran cuello, puños y cinturón de crespón; medio forro de seda, a $ 26.50

Sombreros para luto, en crespón, granadina, crêpe georgette o seda, a .... $ 16.50

A las clientas que lo soliciten, enviamos empleadas competentes para recibir órdenes.

The South American Stores

GATH & CHAVES Ltd.

ANEXO: Ada. de Mayo. Peru y Rivadavia

TUBERCULOSIS

Curación por el suero Antituberculoso, vómitos y esputos de sangre, tos, fatiga, sudores, etc. Pensiones de varios precios. Sanatorio Inglés, Temperley (F. C. Sud) a 20 minutos de Buenos Aires. v16

Tabañones

Si sufre usted de este mal use el CAMPHORINE. — Frasco $ 1.50

FARMACIA TORTI - Rivadavia 2631

DEBILIDAD GENERAL

Específico de las ENFERMEDADES CONSUNTIVAS

Linfatismo, Escrófulas, TUBERCULOSIS, Anemia, Neurastenia

HISTOGÉNOL

NALINE

NUEVO MEDICAMENTO ARSENIO-FOSFORADO ORGÁNICO

reuniendo, combinados en estado orgánico, todas las ventajas sin sus inconvenientes (ninguna contraindicación) del Medicamento arsenical y fosfórico.

INDICACION: El HISTOGÉNOL, el más poderoso de los aceleradores de la nutrición, tiene su uso en TODOS LOS CASOS DE CADUCIDAD ORGÁNICA.

Comunicaciones á la Academia de Ciencias de París.

Experimentado en los Hospitales de París con el mejor éxito.

SE VENDE EN TODAS LAS BUENAS FARMACIAS BAJO LAS FORMAS DE:

Elixir, Granulado, Comprimidos y Ampollas

DESCONFIAR de las IMITACIONES.

Exíjase siempre la Firma "NALINE" único preparador del Histogénol.

Autorizado por el Departamento Nacional de Higiene

Las lamparitas "EDISON" de 16, 25, 32 y 50 bujías son las más económicas que se fabrican y son muy superiores a las llamadas "Tipo I/2 Watt" en tamaños hasta 50 bujías 220 Volts inclusive.

La única lámpara de fabricación aliada,

LUZ suave y agradable.

La lámpara que puede darle iluminación máxima con un consumo mínimo.

Edison

No hay otra lámpara más digna de su confianza.

Compañía General Electric Sudamericana

Administración: Paseo Colón 185, Bs. Aires

Exposiciones: Sarmiento 967 y Callao 188-192

En Montevideo: Uruguay esquina Ciudadela.

AVISOS FUNEBRES

SEPELIOS

LUIS ROSSI—q. e. p. d.—Falleció el 13 de junio de 1918.—Su esposa Teresa Agurnaga de Rossi; sus hijos Clotilde, Fernando M., Ana María, Carlos E., Enrique, Celina y Amelia; su señora madre política Clara G. de Agurnaga; sus hermanas políticas, sobrinos, primos y demás deudos invitan a sus relaciones a acompañar los restos del extinto al cementerio del Oeste, hoy 15 de junio, a las 10 a. m. El duelo se despedirá por tarjeta. Casa mortuoria, Victoria 3583. Carruajes casa Lázaro Costa, Callao y Santa Fe y Rioja 280. v15

LUIS ROSSI.—q. e. p. d.—Falleció el 13 de junio de 1918.—La comisión organizadora pro-reparto de ropas y víveres a los pobres de Balvanera, invita al vecindario a concurrir al sepelio de su digno vocal y cooperador que se efectuará hoy sábado 15, a las 10 a. m. en el cementerio del Oeste. Casa mortuoria, Victoria 3583. Carruajes Casa Lázaro Costa, Callao y Santa Fe, y Rioja 280.

RAMON ONDICOL — q. e. p. d. — Falleció el 11 de junio de 1918.—Su señora madre, hermanos y hermana (ausentes), sus sobrinos, primos y demás familia invitan a sus relaciones a acompañar los restos del extinto al cementerio de la localidad, a las 3 p. m. del día de hoy, en General Saraviento, San Miguel, F. C. P.

SANTIAGO CANEPA.—q. e. p. d.—Falleció el 14 de junio de 1918.—Su esposa Luisa Garaventa de Cánepa, su hermana Angela C. de Melloni, Juana C. de Morales, Luisa C. de Tallón, su hermano Sebastián Cánepa y Agustín Cortelli, su señora madre política Adela C. de Garaventa, sus hermanos políticos Juan A. Melloni (a), Albino F. Morales, Jorge Tallón, Andrés Francisco, Pedro, Rosa y Emilia Garaventa, Ana R., viuda de Cánepa, María L. de Cánepa, Elena E., viuda de Cánepa; sobrinos, primos y demás deudos invitan a sus relaciones a acompañar los restos del extinto al cementerio del Oeste hoy sábado 15, a las 3 p. m. El duelo se despedirá por tarjeta. Casa mortuoria, Pasco 762. Nota: Empresa Alfonso González y Cía., Estados Unidos 2358.

MICAELA DE OLASO.—q. e. p. d.—Falleció en Cañuelas el 14 de junio de 1918.—Sus hermanos doctor Ezequiel de Olaso, Graciosa O. de Donadío, María Inés y Beatriz de Olaso; su tío Máximo de Olaso; su hermano político Pascual Donadío; sus primas María O. de Galfetti y Zulema O. de Gandía; sobrinos, tíos, primos y demás deudos invitan a sus relaciones a acompañar los restos de la extinta al cementerio local, hoy sábado 15, a las 3 p. m. Favor que agradecerán. El duelo se despedirá por tarjeta. Unica invitación. Cochería, Tacuarí, calle Tacuarí 344.

TERESA FIDI DE FRANCO — q. e. p. d.—Falleció el 14 de junio de 1918, confortada con los auxilios de la santa religión.—Su esposo Mateo Franco; sus hijitos Severio, Margarita y Virgilio; sus padres Virgilio y Adela Q. de Fidi; su señora madre política Margarita F. de Franco; sus hermanos y hermanas; sus hermanos y hermanas políticos invitan a sus relaciones a acompañar los restos de la extinta al cementerio del Oeste, hoy sábado 15, a las 3 p. m. Se ruega no enviar coronas. El duelo se despedirá por tarjeta. Casa mortuoria, Constitución 1057. Nota: Carruajes en la casa de Iribarne, (hijos de Juan Iribarne), Callao 416 y Andes 1230.

SILVIO E. ZURETTI.—q. e. p. d.—Falleció el 14 de junio de 1918.—Su esposa Sara Grana de Zuretti, sus hijos Clotilde, Enrique, Sara y Rodolfo, su padre Juan Zuretti (ausente), sus padres políticos, Silvestre Grana y Dominga P. de Grana, sus hermanos, hermanos políticos, sobrinos, primos y demás deudos invitan a sus relaciones a acompañar los restos del extinto al cementerio del Oeste hoy sábado 15, a las 10. El duelo se despedirá por tarjeta. Se ruega no enviar coronas. Casa mortuoria, Malabia 76, Nota: Carruajes en la empresa Palamidessi y Spallarossa, A., Corrientes 4422-26.

(17)

LUIS DE CATERS

EL LEON DE CAMORS

El conducto se ensanchaba un poco... Pleoben resopló con fuerza, recuperó la confianza, y pensamientos más tranquilizadores se deslizaron en aquel espíritu donde, por un momento, había pasado como un viento de locura.

Entonces le volvió toda su energía y su ánimo después de aquella corta depresión. Esa vuelta a la razón completa se demostró, por un sordo llamamiento de ternura a los que amaba, y que, con un heroísmo sublime, exponía a la muerte, a quienes sacrificaba, como se sacrificaba él mismo, a su fe política y religiosa, toda su ternura se expresó en estas palabras murmuradas apenas:

—¡Ana María!... ¡Alix!...

—¡Amigo mío!

—¡Padre mío!

Respondieron suavemente dos voces.

La mano que el marqués creía que era la de su hija se desprendió de la suya súbitamente; quiso volverla a tomar, atraer hacia él a su hija, convencerse de la realidad, sintiendo la suya cerca de él... pero sus manos se agitaron en el vacío y casi inmediatamente sintió una bocanada de aire fresco que llegaba a su rostro.

La oscuridad era siempre completa, pero la bóveda se había ensanchado hasta el punto de que el marqués podía estar de rodillas.

Entonces dos brazos lo tomaron suavemente, lo atrajeron, lo estrecharon, besos ardientes, largos y repetidos cubrieron su rostro, y sintió su cara y sus manos empapadas en lágrimas.

—¡Esposa mía!... ¡Mi hija!..., dijo.

Pero junto a él, la voz desconocida (pues Noyal seguía desfigurándola aún), dijo muy bajo:

—Si quiere usted que su mujer y su hija se salven, es necesario que se separe de ellas aquí mismo. Usted conoce el país y puede tomar caminos por donde ellas no podrían seguirle. Libre, dueño de sus acciones, estoy seguro de usted... llegará a Carnac donde se hallan los hombres de Puissage, de Hervilly y de Cadoudal; si "ellas" lo siguen a usted, puede darse por perdido; si usted se queda aquí, mañana será tomado, pues las granjas, cercos y fosos, serán registrados. Procure usted llegar lo más pronto posible a los páramos de Granchamp. Pasará tanto más fácilmente cuanto que se le cree a usted sepultado bajo los escombros del castillo.

—No puedo abandonarlas sin saber quién las cuida, y quien velará por ellas...

Y su pensamiento inquisidor asoció a esta voz extraña y misteriosa, la mano delicada que no era la de Alix.

—Si usted lo supiera sería la muerte para los tres—pronunció el enigmático personaje.

—¡Se lo ruego!... ¡Te lo suplico! ¡Márchate!... — dijeron al mismo tiempo las dos mujeres.

—¡Sea!... — dijo el marqués obedeciendo por un sentimiento de superstición a ese mandato, en el que había como una orden de la Providencia.—¡Ana María!... ¡Alix!... Me dicen que debo dejarlas aquí... Me someto al Sér que ordena mi destino.

Las besó tiernamente una vez más.

—¿Qué debo hacer ahora?—preguntó.

—En este lugar — dijo la voz — estamos bajo la cuneta que bordea el camino. Levante usted las manos y toque encima de su cabeza. ¿No hay una piedra?

—Sí, en efecto—dijo el marqués.

—Siento su frialdad, su aspereza...

—Empuje usted con todas sus fuerzas. Esa piedra debe levantarse y darle paso. Proceda con suavidad para no ser oído.

El marqués tendió sus músculos progresivamente; la piedra resistió. Entonces trató de moverla con un golpe muy seco; esta vez se produjo un movimiento y algo de tierra cayó sobre él. Acababa de romper la capa de greda que sellaba los bordes de la ancha piedra. Luego el gigante se encogió sobre sí mismo, aplicó nuevamente su hombro haciendo una fuerte presión para levantar la piedra.

—¡No puedo!... — murmuró.— ¡Chist!... — dijo inmediatamente.— Siento ruido de pasos...

Entre la piedra y la tierra acababa de abrirse un agujero ancho como una mano; desde las tinieblas del subterráneo la bóveda de espinas y de ramas apareció en la claridad incandescente del incendio.

—¡Los azules no pueden estar en los fosos!... ¡No puede ser sino un chuán!—dijo siempre en voz muy baja el marqués.

Y por la abertura, imitó como un murmullo el grito de la lechuza; pero con una tonalidad tan suave, que solamente el hombre que espiara el movimiento sorprendente del suelo habría podido oírlo.

Los fugitivos sintieron por encima de la bóveda un roce ligero, luego el señor de Pleoben vió la cara brutal de Pied-de-Loup, el cual, inquieto, sondaba prudentemente el sitio donde el golpe primero y la llamada en seguida se habían producido.

Dejó oír un grito de lechuza imperceptible.

El corazón del marqués palpitó con una alegría inmensa al ver cerca de él a aquel bravo e inteligente auxiliar, a ese servidor abnegado.

—Soy yo, tu amo el marqués...

—murmuró Pleoben.

—¡Usted!... ¡Usted!...

Y el hombre tuvo un estremecimiento de espanto, pues creía muerto al jefe de los chuanes y pensó que volvía del otro mundo.

Pleoben comprendió su asombro; en cualquier otra circunstancia esa aventura lo habría divertido, pero la hora era decisiva; así pues, replicó con la misma prudencia:

—No tengas miedo muchacho; acércate. Escúchame... Tu amo está bien vivo, no vuelve ni del cielo ni del infierno; ha huído del castillo por un subterráneo y tú estás precisamente sobre la abertura de la trampa. Yo no puedo levantarla... ¿comprendes?

—¿Quiere usted que le ayude?

—No... vete...

Y dirigiéndose a su mujer cuya mano tomó y besó por última vez, dijo con ese tono de entusiasmo que tenía en los momentos de grandes esperanzas:

—¡Ana María!... Dios está con nosotros... He dudado de su bondad por un momento y le pido humildemente perdón; sí, Dios está con nosotros. Dios nos bendice; las confío a ustedes a aquel que nos ha sido enviado para arrancarlas de las llamas, a aquél que me ha traído a este sitio donde he encontrado al más bravo y al más seguro de mis muchachos. Alix tu padre te ama y te bendice, y se separa de tí lleno de confianza en el porvenir. Ruega por tu padre, por la causa de tu padre, como él rogará por tu madre y por tí.

Se encogió de nuevo, dió un vigoroso empuje; y su cabeza y su pecho desaparecieron en el agujero luminoso formado ahora en el sitio que antes ocupaba la enorme piedra.

Pied-de-Lup la sostuvo mientras el marqués salía, y la volvió a dejar caer lentamente, con mil precauciones para no despertar la atención de la línea de centinelas colocados a lo largo del foso.

El peligro era grande todavía; pero como verdaderos chuanes, como verdaderos y expertos cazadores que conocían las menores ramas y los menores accidentes del terreno, los dos hombres avanzaban paso a paso sin que ellos mismos oyeran el más sordo rezamiento de sus pies.

Sin embargo, era necesario franquear, para meterse en los cercos, un sitio descubierto como de quince metros, y deslizarse en el momento en que menos lo esperaran entre los soldados republicanos colocados al acecho. Los chuanes se apostaron, pues en el borde de ese claro, codo con codo, esperando una de esas cortas disminuciones de las llamas que se producen en los incendios.

En un momento dado, saltaron fuera de su escondite, prontos y ágiles como jaguares, rozaron a los soldados, se metieron en los bosques por donde los republicanos habían llegado esa mañana en dirección a los páramos de Grandchamp.

Resonaron diez tiros disparados al azar contra esos bosques espesos, casi impenetrables en aquel sitio y en medio de los cuales, semejantes a los ciervos, aquellos hombres se refugiaron rápidamente saltando por encima de las espinas, deslizándose a través de las ramas con una seguridad y una destreza que desafiaban toda persecución.

—¿No tienes nada? preguntó el marqués.

—¡Nada!... respondió Pied-de-Loup. ¿Y usted mi amo?

—¡Tampoco! Esos bandidos han errado el disparo por muy poco, porque una bala me ha pasado silbando en el oído...

Los dos hombres después de haber corrido durante un buen trecho aún se detuvieron para tomar aliento.

Y simultáneamente se echaron uno en brazos del otro.

—¡Mi amo! dijo Pied-de-Loup.

—¡Amigo mío! dijo el jefe de los chuanes, a quien las múltiples emociones del día habían ablandado el corazón.

Los republicanos que habían tirado sobre los fugitivos estaban furiosos de haber sido sorprendidos, y de haber permitido que forzaran la línea aquéllos que no podían ser más que enemigos.

Uno de ellos aseguró:

—¡Juraría que ha sido el León de Camors el que ha pasado!

—El León de Camors está allá, respondió otro señalando el castillo, que ardía todavía, y cuya vieja armazón se iba hundiendo con pasmosa rapidez. Si no existe otra persona que te pueda matar, me parece que vas a vivir tanto como Mathieu Salé.

—Eso no quiero decir que no sería prudente hacer vigilar la salida del bosque.

Pero los dos chuanes no eran hombres de dejarse tomar fácilmente; media hora después habían franqueado el linde del bosque y se internaban en los páramos infinitos a través de los cuales iban rápidamente hacia el final de su jornada, escondiéndose hábilmente, recorriendo a lo lejos con su mirada de águila el camino que habían de tomar...

VII

La señora y la señorita de Pleoben prestaron atención durante un momento a los rumores que venían del exterior; no habiendo oído nada inquietante, el caballero e Ivon guiaron nuevamente a las dos mujeres por el camino subterráneo:

—¿Dónde nos conducen ustedes ahora?—preguntó la marquesa.

—¡Chist!—respondió Noyal. — No hable usted tan alto. Vamos a pasar por debajo de la vieja torre y las piedras podrían repetir el eco de nuestras voces...

Algunos segundos más tarde, después de haber tenido que arrastrarse una vez más por el estrecho conducto sin luz, sin aire, en una opresión con la que se sentían morir, pudieron ponerse de pie los cuatro.

—¡La cisterna!... ¡En su casa!... murmuró la señora de Pleoben; ¡ahora comprendo!

Y estrechando las manos del caballero y de Ivon, añadió:

—¡Mis buenos amigos!... ¡Estoy en la casa que tanto quiero!

—¡Sí!...

Encima de sus cabezas, en un cielo de tempestad, se amontonaban nubes de fuego. Después de la penosa sofocación que acababan de sufrir, el aire, aunque cargado de humo, les parecía ligero y suave; y en la realización de una salvación inesperada permanecían en una especie de indiferencia respecto al desastre.

Para su espíritu, el castillo donde habían estado a punto de ser víctimas de la muerte más atroz, era todavía el enemigo; no pensaban, al ver las rojas llamaradas y al aspirar el olor acre que provenía del incendio, que era aquella la mansión de los Pleoben, la casa donde habían trascurrido tantos años de ventura, esa casa que se derrumbaba ahora como un castillo de naipes.

Con una agilidad de gato y sin que se sintiera el menor ruido al poner los pies sobre las piedras salientes Ivon salió del pozo y exploró los alrededores; todo estaba desierto. Entonces del linde del bosquecillo que quedaba junto al jardín, el joven tomó una escalera, la alcanzó y la bajó al pozo.

El escalamiento no fué cosa más que de pocos momentos.

(Continuará)

Ofrecemos Confecciones

Por su perfecta conclusión, por la elegancia de los modelos y por la calidad inmejorable de los casimires, nuestras CONFECCIONES para hombre son las mejores que se ofrecen en plaza.

Los precios como siempre los más económicos.

SOBRETODOS
confeccionados en casimires importados directamente de las mejores fábricas de Inglaterra y Francia, modelos de moda y gustos escogidos, $ 65.00

TRAJES
confeccionados en casimires de rica calidad, gustos fantasía de gran moda, corte de suma elegancia, $ 45.00

SOBRETODOS
confeccionados en casimires seleccionados, gustos fantasía y colores unidos, $ 35.00

SOMBREROS
en velour de nutria, artículo muy fino, colores de última moda, $ 12.50

BOTINES
en cuero de potro charolado, hormas de moda, artículo extranjero, el par, $ 12.50

CORBATAS
de pura seda, gustos de última moda, desde . . . . . $ 1.50

EXCEPCIONAL SURTIDO EN:
Guantes, Tiradores, Perfumería Camisería, Bonetería, etc., a precios de verdadera ocasión.

CREDITOS:
Acordamos créditos a pagar en 10 mensualidades sin recargo de precio y sin cobrar interés. Solicite informes.

MEZABALA
MITRE Y ESMERALDA

BRAVO BARROS Y Cía.

LA QUINTA DEL DOCTOR

Pinedo—Arroyo, Sulpacha y Paseo de Julio. La última gran fracción en el gran barrio aristocrático, entre suntuosos palacios y en el punto preferido para vivir. 10.658 varas cuadradas en cinco lotes, entrando en uno de ellos que forma esquina, a las calles Arroyo y Sulpacha, la espléndida casa-habitación de severo y elegante estilo, rodeada de preciosos jardines, con artísticos salones, numerosas habitaciones, grandes terrazas y todos los detalles de lujo y de confort de una moderna residencia señorial. Bases: $ 560.000 el lote de la casa, teniendo opción el comprador a tomar por el precio de base los lotes 4, 5 y 6 A que comprenden una parte de los jardines y de $ 92.000 a $ 125.000 el terreno. Reconocen hipotecas en cédulas argentinas con las que deberán continuar los compradores a sello de plaza. Además si lo desean podrán constituir hipotecas en semidos términos, a un año de plazo al 8 o/o de interés por semestres anticipados, hasta las sumas que se indican en cada lote.

EL SABADO 15 de junio, a las 3 p. m., en nuestro hall, 351 San Martín 361.

CASA-HABITACION — Arroyo esquina Sulpacha. 2.200 varas cuadradas. Edificio:

DISTRIBUCION

PLANTA BAJA—Gran entrada principal con escalera de mármol amarillo, hall, amplios jardines de invierno con vitraux d'art, gran salón, salón-comedor, sala de estar estudio, escritorio, toilette, comedor de niños, entrada independiente para el servicio con departamento de 2 piezas y baño, gran cocina con económica y reversible de azulejos. Garage con capacidad para tres coches y altillo.

PLANTA ALTA—Doce grandes habitaciones, tres cuartos de baño, gran cuarto de roperos, departamento de servicio con cuatro habitaciones, baño y lavadero.

EN EL SUBSUELO—Caldera de calefacción, cuarto de baños, bodega, carbonera y demás dependencias.

CONSTRUCCION—Selecta, con finísimos pisos de parquet y mosaicos extranjeros, muros estucados y con aplicaciones en relieve, cielos rasos de yeso artesonados y lisos, cuidadosamente y decorados con gusto, carpintería con frontal de puertas talladas, herrajes artísticos, altos zócalos de nogal y de madera tallados, instalación de luz eléctrica, calefacción central a vapor con radiadores en casi todas las habitaciones y demás detalles. El edificio está rodeado por grandes terrazas, preciosos jardines con finas plantas y árboles de gran valor, fuentes, conservatorio de plantas exóticas, grutas, habitaciones para el jardinero y gran escalinata de acceso a la terraza principal. Base, $ 500.000. Reconoce hipoteca de 300.000 cédulas argentinas. Hipoteca en segundo término: $ 80.000.

TERRENOS—Frente a Suipacha: Lote 4. Superficie, 1.828.50 varas cuadradas. Este lote como el contiguo núm. 5, tiene jardines. Base, $ 100.000. Hipoteca: 50.000 cédulas. Segunda hipoteca: $ 12.000. Lote 5. Superficie, 2.247.47 m. c. Base, $ 105.000. Hipoteca, 52.000 cédulas. Segunda hipoteca: 12.000. Triangulo lote 5 (A). Superficie, 200 varas cuadradas. Base, $ 100 la vara. Al contado. Frente a Paseo de Julio. Lote 6. Superficie, 1.541.42 m. c. Base, $ 92.000. Hipoteca, 41.000 cédulas. Segunda hipoteca: 15.000 $. Lote 7. Superficie, 1.900,75 m. c. Base, $ 125.000. Hipoteca, 66.000 cédulas. Segunda hipoteca, $ 14.000. En estas dos fracciones existe un edificio de local para negocio al frente, un amplio galpón de madera y otros dos galpones más. En caso de resultar más de un comprador las escrituras se otorgarán por ante el escribano señor Horacio J. Solari. Títulos perfectos. La propiedad puede visitarse en cualquier momento. Informes, 351 San Martín 361.—BRAVO BARROS y Cía. 111

EN PLENO CENTRO DE

Flores.—Casa Yerbal 2625, entre Bolivia y Condarco. A una cuadra de la estación, de la plaza y de la avenida Rivadavia, en la mejor ubicación de la parroquia. Base, $ 22.000.

EL DOMINGO 16 de junio, a las 3 p. m., en la misma propiedad. Terreno: 22v21 por 45v22 en el costado Norte, teniendo en el del Sur a las 32v51 un martillo en contra de 3 varas por 12v74; contrafrente 19v84; superficie, 1605v21. Ad corpus. Edificio: comedor, seis habitaciones, cocina y jardín. Títulos perfectos. Informes, 351 San Martín 361.—BRAVO BARROS y Cía. 19

MODERNA. EN FLORESTA

Central. Una buena casa para vivir. Bacacay 3725. A una cuadra de la estación y a dos de Rivadavia. Base, $ 20.000. Podrá constituirse una hipoteca por $ 15.000 o pesos 20.000 a dos o tres años.

EL DOMINGO 16 de junio, a las 4 p. m., en la misma propiedad. Terreno: 10 varas por 53v75 en un costado y 53v64 en otro. Ad corpus. Edificio: vestíbulo, sala, escritorio, comedor, cuatro habitaciones, baño, cocina, pieza de servicio y galería. Títulos perfectos. Informes, 351 San Martín 361.—BRAVO BARROS y Cía. 19

LINIERS 560. UNA BUENA

casa. Nueva, bien construída y muy cómoda. Entre Venezuela y Arcelo y entre casas de familia. A una cuadra de la avenida Belgrano. Base, $ 14.000.

EL DOMINGO 16 de junio, a las 3 p. m., en la misma propiedad. Terreno: 9 varas por 39v92 en un costado, 38v94 en otro. Ad corpus. Edificio: vestíbulo, sala, escritorio, comedor, cuatro habitaciones, cuarto de baño, cocina, pieza de servicio y dos patios. Visítese de 2 a 4. Títulos perfectos. Informes, 351 San Martín 361.—BRAVO BARROS y Cía. 111

JUNIN 337 a 341. CON CE-

dulas. Dos casas: una baja y otra alta, cuya renta no puede calcularse en menos de pesos 3.000 al año. Base, $ 25.000, de cuya suma se deducirá una hipoteca de 18.000 cédulas argentinas y el resto: mitad al contado y mitad a dos años de plazo, 8 o/o de interés, pagaderos por semestres anticipados.

EL JUEVES 20 de junio, a las 3 p. m. en nuestro hall. Terreno: 10 varas por 17v05. Ad corpus. Edificio: bajos: sala, tres habitaciones, cocina, aislano, baño y patio. Altos: sala, comedor, tres habitaciones, cocina, baño, pieza de servicio y galería. Desocupadas. Visítense de 1 a 4. Títulos perfectos. Informes, 351 San Martín 361.—BRAVO BARROS y Cía. 113

CORDOBA 1371. CON CE-

dulas.—Cómoda casa, bien cuidada y amplia. En una ubicación preferida. Base, pesos 34.000, de cuya suma se deducirá una hipoteca de 15.000 cédulas argentinas.

EL JUEVES 20 de junio, a las 3 p. m. en nuestro hall. Terreno: 7v49 por 50; contrafrente 8 varas. Ad corpus. Edificio: sala, comedor, con aislano, cinco habitaciones, cuarto de baño, cocina, con económica y dos piezas de madera. Visítese de 10 a 4. Títulos perfectos. Informes, 351 San Martín 361.—BRAVO BARROS y Cía. 113

TERRENOS

EN LA AVENIDA CANNING

entre Beruti y Juncal, 895 varas cuadradas en un barrio de casas de lujo. A dos cuadras de la avenida Santa Fe y a una y media de la avenida y plaza Las Heras. Base, $ 32 la vara cuadrada. Mitad al contado y mitad a un año de plazo, con garantía hipotecaria y 7 1/2 o/o de interés.

EL DOMINGO 16 de junio, a las 4 p. m. en el mismo terreno. Mide 14v21 por 59 varas en un costado, 45v43 en otro y 15v62 en el contrafrente en línea quebrada. Tiene el número 2736. Títulos perfectos. Informes, 351 San Martín 361.—BRAVO BARROS y Cía. 19

CAMPOS

ESTANZUELA EN CHASCO-

más—141 hectáreas, 84 áreas, 64 centiáreas a dos y media leguas al SO. de la estación Lezama, del F. C. S. y a igual distancia, al NO. de Guerrero. Campo muy especial para agricultura o ganadería, con puestos tiernos excelentes para huerta, buena a poca profundidad. Por división de condominio. Base, $ 600 la hectárea. Reconoce una hipoteca de 10.000 cédulas nacionales serie X.

EL MIERCOLES 19 de junio, a las 2 p. m., en nuestro hall. Lindero: Echegaray, Gayoso y camino en medio con Cabala. Alambrado en el perímetro y dividido en tres potreros. Población de material de dos habitaciones y cocina, casa de peones, galpón de cinc, molino con tanque de 3.000 litros, en torre; y australiano para 50.000 litros, monte de forestales y quinta. Es conocido por de Moreno. Se visita por Lezama, el cochero Eduardo C. Burfil conoce el campo. Se entregará enseguida. Títulos perfectos. Informes y planos, 351 San Martín 361.—BRAVO BARROS y Cía. 18

EN GENERAL BELGRANO.

647 hectáreas, 96 áreas, 64 centiáreas, que comprenden el campo conocido por San Juan Francisco. A dos leguas al Este de la estación Gorchs del ferrocarril Sud. Tierras especialísimas para ganadería con abundancia de pastos de engorde y agua desde 5 metros. Base, $ 90 la hectárea.

EL LUNES 17 de junio, a las 3 p. m., en nuestro hall. Linda con Paredes, P. González, sucesión de Aguirre y Paula F. de Caminos. Alambrado en el perímetro con 5 y 7 hilos. Dos jagueles, bebaderos, represas, pequeña población y 70.000 ladrillos. Arrendado hasta diciembre próximo, a razón de $ 3.850 la hectárea. Se vende por Gorchs. Títulos perfectos. Informes y planos, 351 San Martín 361.—BRAVO BARROS y Cía. 19

15 HECTAREAS en MORON

—A 3 cuadras al NE. de la estación Castillo del F. C. Midland, a 25 al Sur de Ituzaingó y a menos de una legua al SO. de Morón, y próximas a la de Libertad. Para residencia de verano, quintas de verdura o pequeña chacra. En un lote. Base, $ 9.000.

EL LUNES 17 de junio, a las 3 p. m. en nuestro hall. Superficie, 15 hectáreas, 14 áreas, 23 centiáreas. Linda con Bernardo F. Parejón (hoy Doblas), sucesión de Lobo, Juan Fernández y terreno municipal. Está alambrado por tres costados. Se visitan por Morón. Es conocido por de Losa. Títulos perfectos. Informes, 351 San Martín 361.—BRAVO BARROS y Cía. 18

LOS CAMPOS DEL SALTO

—En la región más rica y productiva del Norte de la provincia. 352 hectáreas, de campo recién trabajado, sito, parejo, sin desperdicios, a 900 metros al SO. de la Estación Tacuarí del F. C. C. A. y a dos leguas del Salto. Riqueza de inmejorable calidad para todos los cultivos y muy especialmente para lino y maíz, con agua excelente y pastos tiernos naturales. Venta en dos lotes de 176 hectáreas cada uno. Base, pesos 350 la hectárea.

EL JUEVES 27 de junio, a las 3 p. m., en nuestro hall, 352 San Martín 361. En parte de los comedidos campos de la sucesión de Tomás Hyland. Después detalles. Informes y planos, 351 San Martín 361.—BRAVO BARROS y Cía. 113

TERRENOS

EN LA AVENIDA CANNING

entre Beruti y Juncal, 895 varas cuadradas en un barrio de casas de lujo. A dos cuadras de la avenida Santa Fe y a una y media de la avenida y plaza Las Heras. Base, $ 32 la vara cuadrada. Mitad al contado y mitad a un año de plazo, con garantía hipotecaria y 7 1/2 o/o de interés.

EL DOMINGO 16 de junio, a las 4 p. m.

V. S. Lobato y Cía.

CASAS

JUDICIAL — EN FLORES—

Arrecifes 1766 (ex-Rondeau 1466), entre Bonpland y San Martín (ex-Arcos 1466). Base, $ 8.000. Ordena el señor juez doctor F. Klappenbach, secretaría del doctor Fernández, en el juicio ejecutivo que sigue Banco Español del Río de la Plata contra Juan B. Rodrigues y Antonio Rodrigues (ex-socios). Base, $ 2.850.66.

EL DOMINGO 16 de junio, a las 3.45 en la misma. Mide 8 metros de frente por 16 metros de fondo. Edificio, sala con puertas de entrada, 1 dormitorio, 1 pieza con 2 costados de mampostería, techos de chapas de zinc, dos lados formados por chapas de zinc, lata y otros materiales, cocina de material, lata y w. c. Techos de zinc. Contrapiso de pino tea, carnicería mosaicos, cerco de madera. Sella 8 o/o. Comisión 2 o/o. Informes, Rivadavia 630.—V. S. LOBATO y Cía. 19

CASA EN VELEZ Sársfield

Calle Mozart 1975/79, entre Marotta y Emilio Mitre. Base, $ 8.100, al contado.

EL DOMINGO 16 de junio, a las 3.30 en la misma. Mide 10 varas de frente por 21v87 en el costado SE., 21v82 en el NO. y 10 en el contrafrente. Edificio de sala para negocio, 3 piezas, cocina, w. c., pisos pino tea, galería con pisos mosaicos, pozo bomba, etc. Sella 8 o/o. Comisión 2 o/o. Informes, Rivadavia 630.—V. S. LOBATO y Cía. 19

CASA EN VELEZ Sársfield

Calle Cazaravilla 4645, entre Moreto y Mozart. Base, $ 7.450 al contado.

EL DOMINGO 16 de junio, a las 3.45 en la misma. Mide 9v24 de frente por 28v77 de fondo. Edificio de: 3 piezas, cocina, 2 gabinetito de madera, w. c., cielos rasos yeso en 2 piezas, pisos pino tea, piso cemento, galería con piso mosaicos, patio ladrillos, agua corriente, etc. Sella 8 o/o. Comisión 2 o/o. Informes, Rivadavia 630.—V. S. LOBATO y Cía. 19

TERRENOS

JUDICIAL — EN VELEZ

Sarsfield—La mitad indivisa del terreno calle White esquina Zelada. A 5 cuadras al Sur de Rivadavia, altura 5100. Orden del señor juez doctor F. Klappenbach, secretaría doctor F. M. Gutiérrez Blanco, Alberto, Julio, Guillermo. Apoderados contra Leandro Garofa. Base, $ 372.50.

EL DOMINGO 16 de junio, a las 3, en el mismo. Mide 11m79 de frente al SO., sobre White, por 21m12 de fondo y frente al NE., sobre Zelada, lindando 5m30 en la esquina. Está cercado de alambre. Sella 8 o/o. Comisión 2 o/o. Informes, Rivadavia 630.—V. S. LOBATO y Cía. 19

CAMPOS

CAMPO EN EL PILAR, A

1 1/4 legua al N. O. de las estaciones Pilar, F. C. P. y F. C. C. A. Camino alcar de primer orden. Corresponde a los lotes 10, 11 y 12 del plano del campo de Bartolomé. Son 129 hectáreas, 29 áreas y 21 centiáreas. Base, $ 300 la hectárea, pagadero el importe unitad al contado y el resto a 1 y 2 años con hipoteca al 7 o/o, admitiéndose anticipados. Título perfecto.

EL JUEVES 20 de junio a las 3, en nuestro salón Rivadavia 630. Venta por mandato de condamnio. Sucesión de don Miguel Canari. Está alambrado y dividido en 4 potreros. Tiene población de material de 2 piezas, cocina y algunos árboles, pozo de agua dulce a 5 o 6 metros. Está arrendado a José A. G. Demarchi, hasta el 15 de junio de 1921 por $ 2.300 anuales con impuestos que debe respetarse. Linda con Cayetano Juan Bancalari y Juan Emilio. Puede visitarse por Pilar. Todos los lunes de 10 en adelante por el mismo. También se entregará por el mismo también de Demarchi. Sella 8 o/o. Comisión 2 o/o. Otros informes y planos pídanse en nuestra casa, Rivadavia 630.—V. S. LOBATO y Cía. 19

CAMPO EN CORDOBA, DE-

partamento Juárez Celman, en la zona de Laboulaye, con la estación Gavilán F. C. C. A. en el mismo campo. Son 8.178 hectáreas en 4 lotes, en cada uno de los cuales hay un pozo surgente. Base, $ 15 la hectárea. El importe puede pagarse: 1/3 parte al contado y el resto en 3 cuotas anuales de 1, 2 y 3 años de plazo con hipoteca constituída en cualquier momento al 7 o/o de interés anual, pagadero por semestres anticipados. Venta como perteneciente por división de condominio entre los herederos de don Miguel Bandieri, de cuyo nombre se encuentra en el plano de Benavegnes. Título perfecto. Posesión inmediata. El campo podrá arrendarse hasta en $ 10 por hectárea y el lote.

EL JUEVES 20 de junio a las 3, en nuestro salón Rivadavia 630.

LOTE 1: Cruzando en el expreso Buenos por las vías del F. C. C. A. estación Gavilán se encuentra en el mismo. Mide Son 2.241 hectáreas 87 áreas y 70 centiáreas, alambrados por 3 costados y 2 costados de la vía. Tiene una población material y dependencias y un pozo surgente que da 30.000 litros por hora. Este lote se halla en el mismo estado que el lote 2.

LOTE 2: Son 1.962 hectáreas, 10 áreas. Tiene alambrado en dos costados y alambrados interiores. Un puesto de material y tacheros de cinc, un pozo surgente que da 30.000 litros por hora. Este lote se halla en el mismo estado que el lote 2.

LOTE 3: Son 1.962 hectáreas, 10 áreas. Está alambrado por tres costados y tiene alambrados interiores. Un puesto de material, ranchos de chorizo, techos de cinc, un pozo surgente que da 30.000 litros por hora. Este lote se halla en el mismo estado que el lote 2.

LOTE 4: Son 1.962 hectáreas, 10 áreas. Está alambrado por tres costados y tiene alambrados interiores. Un puesto de material, ranchos de chorizo, techos de cinc, un pozo surgente que da 30.000 litros por hora. Este lote se halla en el mismo estado que el lote 2.

Base, $ 50 la hectárea, pagaderos el importe unitad al contado y el resto a 1 y 2 años con hipoteca al 7 o/o admitiéndose anticipados. Título perfecto.

EL JUEVES 20 de junio a las 3, en nuestro salón Rivadavia 630. Venta por mandato de condamnio. Sucesión de don Miguel Canari. Está alambrado y dividido en 4 potreros. Tiene población de material de 2 piezas, cocina y algunos árboles, pozo de agua dulce a 5 o 6 metros. Está arrendado a José A. G. Demarchi, hasta el 15 de junio de 1921 por $ 2.300 anuales con impuestos que debe respetarse. Linda con Cayetano Juan Bancalari y Juan Emilio. Puede visitarse por Pilar. Todos los lunes de 10 en adelante por el mismo. También se entregará por el mismo también de Demarchi. Sella 8 o/o. Comisión 2 o/o. Otros informes y planos pídanse en nuestra casa, Rivadavia 630.—V. S. LOBATO y Cía. 19

HOY

LA QUINTA DEL Dr. PINEDO

A LAS 3, EN NUESTRO HALL

BRAVO BARROS & Cía.

José Conti y Cía.

JUDICIAL — PROPIEDAD

al Sur de venta a una cuadra de Entre Ríos. Base, $ 20.000.

EDICTO JUDICIAL

Por disposición del señor juez de primera instancia en lo civil de la capital doctor Pedro V. Meléndez, secretaría del autorizante doctor Horacio Marcó, en el juicio por cobro de una hipoteca, documento a fs. 1 a 2. Expediente número 4133, año 1918, he de conformidad de partes sáquese a remate la finca objeto de este juicio con la base de $ 20.000 por los martilleros José Conti y Cía., con las demás condiciones del título y gastos de fs. 2 vta. debiendo exigirse el 8 o/o de seña y el 2 o/o de comisión y publicidad por 15 días en los diarios "Boletín Judicial" y "La Prensa". Edificio: vestíbulo, sala, escritorio, comedor, cuatro habitaciones, baño, cocina, pieza de servicio y galería. Títulos perfectos. Informes, 351 San Martín 361. Venderemos en la misma finca, calle Pozos 1160 (hoy 1180 al 1164), entre Humberto 1º y San Juan, que pide boletas para el E. y O. por 42m484 de fondo que corre al E. y 9m692 en su contrafrente al O. Edificio: 9 habitaciones, cocinas, 17 piezas interiores, cocinas, 2 baños, etc. Casa de alta renta. Pavimento pagado.—Nota: Pueden quedar hasta 15.000 en primera hipoteca a un año. Reservamos el derecho de admitir o rechazar cualquiera de las propuestas que no llenen las condiciones de la obligación que corre a fs. 3 siendo en este caso el escribano señor José Rosita, Bmé. 462, el que hará la escritura traslativa. Informes, Bolívar 139.—Horacio Marcó. 12

AL OESTE, PROXIMA A CO-

rrientes y Córdoba. Casa con base de pesos 7.500, calle Almagro 821.

EL DOMINGO 16 de junio a las 3.30 la venderemos, consta de 7 habs. de frente al O. por 18m63 de fondo. Edificio: 5 piezas, cocina, cloacas. Adoquinado pago. Sella 8 o/o. Comisión 2 o/o. Datos Bolívar 139, 5.9 o/o. Comisión 2 o/o. Informes 351 San Martín 361. BRAVO BARROS y Cía. 111

BOLIVAR 475 a 489. PLENO

centro. 34.79 varas por 46.79, cubiertas por un edificio de altos, muy sólido. Produce pesos 17.400 al año, que responde ampliamente al capital que se invierte. Como ubicación; como dimensiones y como tipo de renta, es lo mejor que se ofrece hoy. Por división de condominio. Base, pesos 150.000. Mitad al contado y mitad a un año con garantía hipotecaria y 8 o/o de interés.

EL SABADO 15 de junio, a las 3 p. m. en nuestro hall. Ad corpus.

PLANTA BAJA—Grandioso local para negocio que ocupa casi todo el extenso terreno con amplio zaguán y cuatro habitaciones.

PLANTA ALTA—Cuatro cuartos. No. 479, seis habitaciones, dos más chicas, cocina No. 481, 10 habitaciones, cocina, No. 483, 6 habitaciones, cocina.

José Bacigaluppi

Ex socio de la casa Bacigaluppi y Rua

CASAS

EN PALERMO, ORO 2724 —

Entre Juncal y Cerviño. A 2 cuadras de la Av. Santa Fe y próxima a plaza Italia. Barrio de muy lindas construcciones. Moderna casa habitación. Amplia y muy cómoda. Base definitiva, pesos 23.000 inclusive pesos 11.000 en cédulas. (Con llave en mano) TERRENO: 11v35 por 32v63 (ad corpus). EDIFICIO: Sala y escritorio al frente, zaguán con mayólica, vestíbulo, 3 dormitorios, baño, cocina y 1 pieza en altos. Frente imitación piedra, balcones, cielos rasos yeso, buena carpintería, patio, mosaico, etc. Aguas corrientes, luz eléctrica, cloacas y adoquinado pago. Está desocupada. Hay cuidador. Visítese. Datos, José Bacigaluppi, San Martín 56. U. T. 1166 Av.

MAÑANA DOMINGO 16 de junio a las 3, en la misma. Aunque llueva. 1p

JUNIN 164 y Bmé. MITRE—

Casa por $ 2.500.... Baja, 3 piezas y dependencias. Terreno de 7v35 por 17v50. Pavimento asfalto pago. Visítese. Después detalles.—José Bacigaluppi, San Martín 56.

EL DGO. 23 de junio, a las 2, en la misma. 1p

AIRE!... LUZ!... SOL!...

Sobre la plaza Flores. Casa. Bacacay 3455 y Fray Cayetano, 10 por 50. Jardín, 5 piezas, dependencias, gran fondo con plantaciones. Adoquinado y tranvías 89 y 93 al frente. Base 15.000, pesos inclusive 10.000 pesos en cédulas. Renta 140 pesos al mes. Visítese. Datos, José Bacigaluppi, San Martín 56, U. T. 1166, Av.

EL DGO. 23 de junio, a las 4.15 en la misma. 1p

UNA PICHINCHA!.....

Casa moderna, Fraga 518/42 y Av. Federico Lacroze. 17 por 40. Sala, 4 piezas. Adoquinado pago. Renta fácil 90 pesos. Base pesos 7.500. Visítese. Después detalles. José Bacigaluppi, San Martín 56, U. T. 1166 Av.

EL DGO. 23 de junio a las 3.30 en la misma. 1p

Vendida particularmente

BOEDO 375 Y BELGRANO—

10 por 41. Salón 3 piezas, y galpón con caballerizas. Adoquinado y cloacas. Renta mínima 180 pesos. Base pesos 14.500 con cédulas. Visítese. Después detalles.—José Bacigaluppi, San Martín 56.

EL DGO. 23 de junio, a las 2.30, en la misma. 1p

RENTA 14 o/o.....

Con contrato y libre de impuestos! Casa Cabello 3901, esquina Lafinur 3110. Pleno Palermo, 11 por 19. Salón, 3 piezas, etc. Cloacas y adoquinados pagos. Base pesos 13.000. A plazos. Renta pesos 1.800 al año. Visítese. Después detalles.—José Bacigaluppi, San Martín 56, U. T. 1166 Av.

EL DGO. 23 de junio, a las 3, en la misma. 1p

Arturo Demarco

BASE $ 5.000 — BUENA CA-

sa con 3 salas al frente, 5 dormitorios, etc. Frente imitación piedra, balconeo, adoquinado pago. Boulevar Chiclana 2185-87 entre Gral. Urquiza y 24 de Noviembre, tranvías Gral. Urquiza 7, 24, 46, 45, 16, 78, 13, etc. al frente No. 77, 22, 46, 45, 16, 78, 13, etc. Remataré sobre la misma.

EL DOMINGO 16 de junio a las 4 1/2. Datos Bartolomé Mitre 720. 1.9

AVENIDA DIRECTORIO nú-

mero 7439, a 8 cuadras de la plaza de Flores, linda casita de 3 piezas, baño, cocina, jardín, etc. Base $ 2.700 a plazos.

EL DOMINGO 16 de junio a las 3 p. m. Datos Bartolomé Mitre 720. 1.9

A. C. Taquini y Cía.

JUDICIAL—SALCEDO 3390

3400, esquina Liniers 1903 y 1909, propiedad salón, lotazo, frente imitación piedra y casa de familia, compuesta de 3 piezas, con entrada independiente por el No. 3390; con servicio pino tea, aguas corrientes, gas, adoquinado, etc. En terreno de 14.83 m. de N. a S. y cede, por 14.75 a Liniers, 14.18 m. N. E. y 17.86 al S. E. con lo más y menos que resulte entre muros. Renta, 110 $. Base, pesos 7.000 m/n.

EL DOMINGO 23 de junio a las 2.30 p. m., en nuestro hall. Orden del señor Juez de primera instancia doctor Pedro V. Meléndez, secretaría del doctor Alberto C. Oderiz, en el juicio Canevi Arturo contra Amelio de Madrid, expediente núm. 698, año 1915, por cobro de honorarios, debiendo exigirse el 8 o/o de seña a cuenta de precio y el 2 o/o de comisión.

EL DOMINGO 16 de junio a las 2, en la misma, que mide 11 m. 15 de frente al SE. por 40 m. 20 de fondo. Edificio: sala, 3 habitaciones, comedor, galería, etc. Tasación $ 6.750. Base dos terceras partes pesos 4.500. Informes, Bolívar 139. v16

Arturo Demarco

BASE $ 5.000 — BUENA CA-

sa con 3 salas al frente, 5 dormitorios, etc. Frente imitación piedra, balconeo, adoquinado pago. Boulevar Chiclana 2185-87 entre Gral. Urquiza y 24 de Noviembre, tranvías Gral. Urquiza 7, 24, 46, 45, 16, 78, 13, etc. al frente No. 77, 22, 46, 45, 16, 78, 13, etc. Remataré sobre la misma.

EL DOMINGO 16 de junio a las 4 1/2. Datos Bartolomé Mitre 720. 1.9

Francisco Bianchi

LA MEJOR ESQUINA —

Constitución 2202 esquina Pasco, 9 metros 70 por 18 mts. Ad corpus.

EL DOMINGO 16 de junio a las 3 p. m., remataré dicha propiedad con la base de 10.000 pesos m/n. al contado y el resto al plazo de tres años con 6 o/o de interés anual, adelantados, construcción sólida, tirantería de hierro, salón, 3 piezas, cocina, pieza ella, zaguán independiente, patio, aislano, los armazones existentes enfrán en la venta. Más datos a Francisco Bianchi Moreno 1256. 111

C. S. Vitón y Cía.

JUDICIAL — UNA PROPIE-

dad en el pueblo de Juárez, en el día y hora que se dirán en el siguiente

EDICTO JUDICIAL

Por disposición del señor juez en lo civil doctor Pedro V. Meléndez, se hace saber por el presente que se publicará por el término de 15 días que los martilleros C. S. Vitón y Cía. han sido designados para que procedan a la venta en público remate el día 28 de junio del corriente año, a las 11.30 a. m. del inmueble propiedad de la sucesión Isaac Caislén, sito en la ciudad de Juárez, manzana 61, solar F, con 21 metros 66 centímetros de frente 43 metros 30 centímetros de fondo, calle Maipú entre Rivadavia y Moreno, con la base de pesos 6.666 m/n., en las dos terceras partes de su valuación fiscal. El comprador abonará el 10 o/o de seña y el 2 o/o de comisión. Para informes, Juárez 5 de junio de 1918. Pedro A. Harpaldo, secretario. Informes y planos, Bolívar 139, Vitón y Cía.

Francisco Rayneli e hijo

JUDICIAL — DOS CASITAS

—Calle Fitz Roy (antes 151 y 153) hoy números 245 y 253, de 8m66 cada una de frente por 45 metros de fondo, con dos piezas grandes, 1 chica, etc. Se venden por orden del señor juez doctor Pedro V. Meléndez, secretaría del doctor Cúneo, en el juicio ejecutivo que sigue la sucesión de Angel Bemba, anotado al folio 245 con la base de pesos 2.000 cada una. Comisión 2 o/o, a cuenta de precio 8 o/o.

EL DOMINGO 16 de junio a las 2 en las mismas. Datos, Victoria 573. 12

ESPLENDIDA esquina, BU-

levar Boedo 1893 al 97 y Medan. Mide 13 por 21, contrafrente 15, Gran salón, séptano, 3 piezas, todo de primer orden, tirantería de hierro para altos. Adoquinado municipal. Es notable, nada mejor. Base 12.000 pesos, sella 8 o/o. Comisión 2 o/o. Para liquidar.

EL DOMINGO 16 de junio a las 3. Informes, Victoria 571.—Francisco Rayneli e hijo. 111

CASA MODERNA, BULE-

var Boedo 1885. Mide 10 por 22, sala, 4 piezas, baño, vestíbulo y demás comodidades adoquinado municipal. Tranvías 47, 56 y 72. Es linda y cómoda. Deben verla. Base, pesos 6.500. Sella 8 o/o. Comisión, 2 o/o.

EL DOMINGO 16 de junio a las 3. Informes, Victoria 571. 111

Francisco Abalo

EN VILLA DEVOTO — 4

pisos, 2 buenas casitas y un lote de terreno en una de las ubicaciones de porvenir, a un paso de la avenida San Martín, con adoquinado y eléctrico y a 1 cuadra de la parada El Tatar, del tranvía rural Belle Ville. Tierra, 38 1/2 y 42 entre Morán y Manuela. Edificio de 2 habitaciones, baño, aislano, cocina, zaguán, cielos rasos de yeso, aguas corrientes, mosaico, jardín, etc. Mide 10 por 40 cada una. Base pesos 2.200 c/u. El terreno calle Nazca entre Asunción y Nueva York. Mide 10 por 39.75 vs. Base pesos 1.500 c/u. Datos, Bolívar 250.

EL DOMINGO 16 de junio a las 2.30.—F. Abalo. 111

COCHABAMBA 3251 — AM-

plia y cómoda casa de familia en terreno de 10 por 48 varas de fondo. Buen edificio de sala, comedor, 5 dormitorios, amplios 2 piezas chicas, baño, cocinas, luz eléctrica, puertas y celosías de cedro, cielos rasos de yeso, zaguán, mayólica, en fin es un parque, debe visitarse. Base pesos 19.500. Sella 8 o/o. Comisión 2 o/o. Datos Bolívar 250.

EL DGO. 16 de junio a las 4.—F. Abalo.

Varela y Rodríguez

JUDICIAL — TERRENO ideal

—Calle Juncal 1239, de 12 metros 25 de frente, sobre Juncal por 8m22 en uno de sus costados y 8m27 en el otro costado. 12m10 de contrafrente, lo que hace un total de 104 metros 15 centímetros cuadrados, tiene un zaguancito y una cochera con techo de cinc. Base de venta rotasada en un 25 o/o, $ 13.500 m/nacional.

EL VIERNES 28 de junio, a las 3 de la tarde, en nuestro local de ventas, Sarmiento 457, precisamente con frente a la base arriba indicada, por orden del señor juez en lo civil doctor Pedro V. Meléndez, en el juicio sucesorio de doña Carmela Arriole de Almeyra, cuyos autos tramitan por la secretaría del doctor Marcó. Seña 8 o/o. Comisión 2 o/o. 114

T. Piñero

2 LOTES EN LINIERS, CA-

lle Plaza esquina Tonelero. Miden en conjunto 276.15 v. c. están cercados con alambre tejido. Base 2 pesos v. c. Seña 8 o/o. Comisión 2 o/o.

EL DOMINGO 16 de junio a las 3, sobre el mismo. Informes, Alsina 477. v17

Domingo Marotta

BASE 0.70 V. C., A PLAZOS.

Terreno avenida Coronel Roca y Pedernera, 10x45, rodeado de grandes fábricas. Próximo al tranvía 55 y 47.

EL DOMINGO 16 de junio, a las 3 p. m. 1.18

BASE 3.500 PESOS, SOBRE

el Parque Patricios, casa Agüero 258, a 1 cuadra de Av. Sáenz y Caseros tranvías 14, 47 y 64. 10x45, tres piezas grandes, 2x4 fondo, cocina, mosaicos, galerías, fondo, cocina, aguas corrientes; puerta

EL DOMINGO 16 de junio, a las 3.30. Mitre 1

Virgilio Carlá

JUDICIAL — EL DIA 16 del

corriente, a las 3.30 p. m., en mi escritorio Rivadavia 630, por orden de los señores jueces que en los siguientes juicios se mencionan, publicaré sin base y al contado y en el estado en que se encuentran, los siguientes muebles: Juicio sucesorio de don Pedro Ferrari, ante el juzgado del doctor Gondolfi, Secretaría Bas: Un escritorio de roble, un sillón, un sillón de mimbre, un sillón de cuero, un escritorio de pino, una mesa de pino, una mesa de luz, una cama de bronce, un colchón de lana, un colchón de plumas, un juego de cortinas, un juego de cortinas de seda, un juego de cortinas de tul, un juego de cortinas de tul, un juego de cortinas de tul

Peralta Martínez y Serna

CASAS

TACUARI 371 2 AL 3718

Buena Bulnes y mala calle, pero ¿y esta casa? Buena para familia, con todas las comodidades, con entrada por el señor Vicente. En el juicio a que se refiere, solamente piden $ 12.000. Solo $ 17.000.

EL VIERNES 21 de junio, a las 3, en nuestra casa, 370 San Martín 329, donde pueden solicitarse planos y otros informes. Para visitar el campo, dirigirse en Puan al señor Manuel Dono. Títulos perfectos. Sellos $ o|o. Comisión 2 o|o.—Angel Vélas y Cía. 118

Angel Vélar e Cía.

PERU 571 ENTRE VENEZUELA Y MÉXICO

A 8 1|2 cuadras de la plaza de Mayo, en la acera no afectada por el ensanche que construirá la calle, casa en inmejorable estado de conservación, con todas las comodidades que requiere una familia de gusto. Consta de hall, sala, comedor, dos habitaciones y servicio. Precio $ 12.000. Facilidades de pago.

MORENO 3065 ENTRE RIOJA Y GRAL. URQUIZA

Base $ 16.000 a plazos. Su edificio que es moderno consta de sala, frente piedra artificial, con dos balcones, zaguán, vestíbulo, 3 dormitorios, comedor que cuadra el patio, cuarto de baño y cocina y revestido de balconas blancas, w. c., servicio y pileta de lavar, pisos mosaicos y vos; completa instalación de cedro, cumbrales, mármoles de los patios mosaicos, pisos pinotea, aguas corrientes, cloacas y demás detalles que se apreciarán visitándola, mide 9x25.50 varas. Seña 3 o|o. Comisión 2 o|o.

EL DOMINGO 23 de junio a las 3 p. m. en la misma propiedad que está desocupada y puede visitarse en cualquier momento. Títulos perfectos. Seña 3 o|o. Comisión 2 o|o. Datos e informes a nuestra casa, Más informes a Juez A. Rúa, Av. de Mayo 568|72.—Rte. 6906. vi5

EN MENSUALIDADES — Pasteur 630 entre Malabia y Acevedo, entre las avenidas Canning, Triunvirato y Warnes. Base $ 10.000 incluídos 14.000 que adeuda al Banco El Hogar Argentino en mensualidades de pesos 136 con los que podrá continuar el comprador. Edificio moderno, consta de salón de negocio frente piedra con puertas y vidrieras metálicas, zaguán, vestíbulo, 3 dormitorios, comedor que cuadra el patio, otros 2 dormitorios, en el segundo, cocina, baño y pieza de servicio, yeso, mosaicos, cantería cedro. Renta al detalle 150 pesos. Existe que será una magnífica adquisición. Tiene adquinado pago. Más datos a Juan A. Rúa. Av. de Mayo 568 al 72. Rte. 6906. vi5

EL DOMINGO 23 de junio a las 2.30, en la misma.

POR 5.200 pesos A PLAZOS. Villarroel 1052 entre Thames y Godoy Cruz, a 80 metros al Norte de la avda. Triunvirato. Muy linda casa de familia, lucerna y jardín al frente, 3 habitaciones, bajo galería, comedor que cuadra el patio, cuarto de baño, cocina, terraza, buena carpintería, cielos rasos de yeso, patios mosaicos, umbrales mármol, puertas con bandorolas. Seña 3 o|o. Comisión 2 o|o. Más datos, a Juan A. Rúa. Avda. de Mayo 568 al 72. Rte. 6906.

EL DOMINGO 23 de junio a las 2 en la misma. 1p

Adolfo Bullrich y Cía.

LA ESTANCIA "LA ERNESTINA"—3.500 hectáreas de campo en la sección 3.a de la Pampa Central, forman la legua N. E. del lote 9, fracción "que dista, más o menos, 3 1|2 leguas de la estación Alpachiri, F. C. P. Alambrado en casi su perímetro, dividido en 3 potreros, con rastrojos de avena y trigo, muy pastoreo. En uno de ellos contiene casa con techo de cinco de 4 piezas, con corredores, un galpón de hierro galvanizado de 15 metros por 6.50 metros, molino, tanque australiano de 50.000 litros, corral de hacienda, ensenada que circunda la casa, monte de frutales, varios pozos con rica agua entre los 18 y 20 metros, rodeado por camino todo el campo. En un lote. Base, $ 85 mil de contado a 18 pesos la hectárea.

EL MIERCOLES 19 de junio a las 3 p. m., en nuestra casa Florida 169 y 273. Libertad, al Norte con el establecimiento "Las Violetas" (ex campo de Urdániz), al Sur Juan Franco y otros, al Este Alfredo Alcaraz y al Oeste con el establecimiento "Los Hinojeros" (ex campo de Urdániz). Se visita por la estación Alpachiri, del F. C. P., para donde hacen trenes de Bahía Blanca los miércoles y viernes a las 6.30 a. m.; de Darregueira los domingos, miércoles y viernes, a las 2.30 p. m. y llega a Alpachiri a las 7.18 p. m., donde hay hoteles y pueden hallar comodidades y coches. Pídanse planos en nuestra casa. Al comprador se asegura el 8 o|o a cuenta de precio y el o|o por nuestra comisión.—Adolfo Bullrich y Cía. 110

Juan A. Rúa

MORENO 3065 ENTRE RIOJA Y GRAL. URQUIZA

Base $ 16.000 a plazos. Su edificio que es moderno consta de sala, frente piedra artificial, con dos balcones, zaguán, vestíbulo, 3 dormitorios, comedor que cuadra el patio, cuarto de baño y cocina y revestido de balconas blancas, w. c., servicio y pileta de lavar, pisos pinotea, cielorrasos yeso, carpintería cedro, umbrales, mármoles de los patios mosaicos, pisos pinotea, aguas corrientes, cloacas y demás detalles que se apreciarán visitándola, mide 9x25.50 varas. Seña 3 o|o. Comisión 2 o|o.

EL DOMINGO 23 de junio a las 3 p. m. en la misma propiedad que está desocupada y puede visitarse en cualquier momento. Títulos perfectos. Seña 3 o|o. Comisión 2 o|o. Más informes a Juez A. Rúa, Av. de Mayo 568|72.—Rte. 6906. vi5

EN MENSUALIDADES — Pasteur 630 entre Malabia y Acevedo, entre las avenidas Canning, Triunvirato y Warnes. Base $ 10.000 incluídos 14.000 que adeuda al Banco El Hogar Argentino en mensualidades de pesos 136 con los que podrá continuar el comprador. Edificio moderno, consta de salón de negocio frente piedra con puertas y vidrieras metálicas, zaguán, vestíbulo, 3 dormitorios, comedor que cuadra el patio otros 2 dormitorios, en el segundo, cocina, baño y pieza de servicio, yeso, mosaicos, cantería cedro. Renta al detalle 150 pesos. Existe que será una magnífica adquisición. Tiene adquinado pago. Más datos a Juan A. Rúa. Av. de Mayo 568 al 72. Rte. 6906.

EL DOMINGO 23 de junio a las 2.30, en la misma.

POR 5.200 pesos A PLAZOS. Villarroel 1052 entre Thames y Godoy Cruz, a 80 metros al Norte de la avda. Triunvirato. Muy linda casa de familia, lucerna y jardín al frente, 3 habitaciones, bajo galería, comedor que cuadra el patio, cuarto de baño, cocina, terraza, buena carpintería, cielos rasos de yeso, patios mosaicos, umbrales mármol, puertas con bandorolas. Seña 3 o|o. Comisión 2 o|o. Más datos, a Juan A. Rúa. Avda. de Mayo 568 al 72. Rte. 6906.

EL DOMINGO 23 de junio a las 2 en la misma. 1p

CASTRO 1157 ENTRE SAN JUAN Y CHACABUCO

Base $ 13.000 incluídos 9.000 cédulas argentinas que el comprador tomará a la par devolviendo el capital amortizado. Amplia y cómoda casa en terreno de 10 por 37.30 varas. Consta de verja y jardín al frente, espacio para sala y antesala, 2 habitaciones en el primer patio, comodor que lo cuadra, 2 habitaciones en el segundo, baño y cocina, galerías de mamposteria con cielo rasos de yeso y frazderías de mármol, patios de mosaicos, balaustrada, fondo con frutales, carpintería de cedro, yeso, etc. Adolfo Bullrich y Cía. Seña 3 o|o. Comisión 2 o|o. Más datos a Juan A. Rúa. Av. de Mayo 568 al 72. Rte. 6907. vi5

EL DOMINGO 23 de junio a las 4, en la misma. 1p

Adolfo Bullrich y Cía.

LA ESTANCIA "LA ERNESTINA"—3.500 hectáreas de campo en la sección 3.a de la Pampa Central, forman la legua N. E. del lote 9, fracción "que dista, más o menos, 3 1|2 leguas de la estación Alpachiri, F. C. P. Alambrado en casi su perímetro, dividido en 3 potreros, con rastrojos de avena y trigo, muy pastoreo. En uno de ellos contiene casa con techo de cinco de 4 piezas, con corredores, un galpón de hierro galvanizado de 15 metros por 6.50 metros, molino, tanque australiano de 50.000 litros, corral de hacienda, ensenada que circunda la casa, monte de frutales, varios pozos con rica agua entre los 18 y 20 metros, rodeado por camino todo el campo. En un lote. Base, $ 85 mil de contado a 18 pesos la hectárea.

EL MIERCOLES 19 de junio a las 3 p. m., en nuestra casa Florida 169 y 273. Libertad, al Norte con el establecimiento "Las Violetas" (ex campo de Urdániz), al Sur Juan Franco y otros, al Este Alfredo Alcaraz y al Oeste con el establecimiento "Los Hinojeros" (ex campo de Urdániz). Se visita por la estación Alpachiri, del F. C. P., para donde hacen trenes de Bahía Blanca los miércoles y viernes a las 6.30 a. m.; de Darregueira los domingos, miércoles y viernes, a las 2.30 p. m. y llega a Alpachiri a las 7.18 p. m., donde hay hoteles y pueden hallar comodidades y coches. Pídanse planos en nuestra casa. Al comprador se asegura el 8 o|o a cuenta de precio y el o|o por nuestra comisión.—Adolfo Bullrich y Cía. 110

59 CHACRAS EN CARLOS Tejedor. A 4 años de plazo. Parte de la colonia La Carolina, sobre la estación Encina, ramal de Roberts, a Ingeniero Luigi, F. C. O. Son tierras especiales para agricultura, con buenas aguas, subdivididas en 59 lotes de 50 hectáreas cada uno. Venta con opción y base de $ 100 la hectárea, pagaderos el 50 o|o al contado al escriturar y el resto en cuatro cuotas anuales con garantía hipotecaria y 8 o|o de interés anual.

EL DOMINGO 23 de junio, a las 3 p. m., en el hotel Americano, en el pueblo de Carlos Tejedor, F. C. O. San 3980 hs. 85 as. y 34 cs. que forman parte de la colonia La Carolina, que rodea la estación Encina, F. C. O., que limdan al NO., con don Guillermo S. Harrison y Francisco Neumann; al NE., con don Manuel M. Romero y Roberto Spraggon; al SE. con Juan Elguila y al SO., con la sucesión de Herrura Vegas. Se pueden inspeccionar por la estación Encina o por la estación inmediata que es Pasteur. Para el primer punto salen trenes de Once los días lunes, miércoles y viernes a las 9.45 p. m. y llegan a Encina a las 7.25 a. m.; para Pasteur salen, además de ese mismo tren, otro los miércoles a las 7.15 a. m. que llega a las 4.25 p. m. En ese punto hay toda clase de comodidades y encontrarán medios de trasladarse al campo. Los que prefieran ir por Encina deben avisarnoslo con anticipación para procurarles carruajes. Las escrituras deben ser firmadas por ante la escribanía que se designará, y a los compradores se les exigirá en el acto de firmarse el boleto, el 8 por ciento a cuenta de precio y el 2 o|o de nuestra comisión. Planos e informes pueden solicitarse en nuestra casa, Florida 269 y 275 o en nuestras sucursales.—Adolfo Bullrich y Cía. 114

Banco Valentín Santa María Ltda.

*26 CHACRAS DE 10 HECTAREAS en la estación Pedernales, F. C. S. Distante 20 cuadras de la estación, lindando con la estancia Pedernales, tierra vestida con la estancia Pedernales, tierra vestida con la estancia Pedernales, tierra vestida